



MEMORIA 2.014

Cabanillas del Campo, enero 2015

INDICE

1. PRESENTACIÓN
2. CICLOTURISMO
3. OBJETIVOS
4. LICENCIAS FEDERATIVAS
5. ACTIVIDADES PROGRAMADAS
 - a. CLASIFICACIÓN DE MARCHAS Y SALIDAS PROGRAMADAS
 - b. SALIDAS PROGRAMADAS
 - c. MARCHAS CICLOTURISTAS
 - d. IV CARRERA CICLISTA POPULAR DEL PAVO, 20 de diciembre
6. FINANCIACIÓN
7. GASTOS
8. SOCIOS
9. NUESTRA WEB
10. ACTIVIDADES REALIZADAS
 - a. SALIDAS PROGRAMADAS
 - b. MARCHAS CICLOTURISTAS
 - c. IV CARRERA CICLISTA POPULAR DEL PAVO, 20 de diciembre
 - d. La V Gala del Deporte en Cabanillas, 21 de febrero
11. CLASIFICACIONES Y DIPLOMAS 2.014
12. PROYECTO ACTIVIDADES 2.015
 - a. CLASIFICACIÓN DE MARCHAS Y SALIDAS PROGRAMADAS 2.015
 - b. SALIDAS PROGRAMADAS 2.015
 - c. MARCHAS CICLOTURISTAS
 - d. V CARRERA CICLISTA POPULAR DEL PAVO, 19 de diciembre
13. ANEXOS

1.- PRESENTACIÓN

Nuestro club está compuesto en la actualidad por unos 45 socios activos, durante la temporada 2014 éramos 50, tiene por objetivo principal fomentar la práctica del ciclismo de carretera y de montaña, en un ambiente de compañerismo y con ganas de divertirse y pasarlo bien.

Hace ya quince años que nació el CLUB CICLOTURISTA CABANILLAS DEL CAMPO, cuando un grupo de entusiastas de la bicicleta, casi todos vecinos de Cabanillas del Campo, decidieron crear un club para practicar su deporte favorito. Desde entonces ha tenido un desarrollo muy importante no solo por el cada vez mayor número de practicantes, sino por acercar la bicicleta a todo el amante de la naturaleza. Nosotros pensamos que la práctica de cualquier deporte ha de hacerse en grupo pero especialmente el ciclismo de carretera, ya que es un elemento de seguridad, aunque evidentemente no resulte suficiente.

Queremos que el club sea en espacio abierto a todos los amantes de la bicicleta, tanto para los socios como para los no socios, ya que no se exige este requisito para las salidas en grupo, sino el único deseo de pasarlo bien montando en bici.

LA JUNTA DIRECTIVA

2.- CICLOTURISMO

La sección de cicloturismo. Es la actividad más permanente y con una mayor participación de socios del CLUB CICLOTURISTA CABANILLAS DEL CAMPO, desde su fundación.

106 personas han participado en las salidas como socios a lo largo de este tiempo. Durante la temporada 2014 el club ha contado con 50 socios activos, y la mayoría de ellos salimos prácticamente todos los sábados, domingos y festivos desde la Plaza del Pueblo, punto de encuentro de todas nuestras salidas.

Además, hay una notable participación del club en marchas cicloturistas nacionales e internacionales.

Colaborar en la organización y difusión junto con el Ayuntamiento de Cabanillas del Campo, el Patronato Municipal de Deportes de la **IV Carrera Ciclista Popular del Pavo**, celebrada el 20 de diciembre del 2014, dentro del Programa de Navidad 2014-2015.

Además de colaborar con cualquier club o entidad que nos lo solicite.

3.- OBJETIVOS

En reunión ordinaria del club celebrada el día 12 de diciembre del 2013, la Junta de Socios aprobó las actividades para el presente ejercicio consistentes en:

- Calendario de salidas programadas para todos los sábados, domingos y fiestas nacionales del 2.014, un total de 114 salidas y 10.160 km.
- Se establece la Temporada Oficial que comienza el 1 de febrero y termina el 30 de noviembre del 2.014.
- Renovar la inscripción del Club en la Federación de Ciclismo de Castilla – La Mancha.
- Completar la equipación de ropa que se realizó el año anterior y poder uniformar a los nuevos socios que se incorporan al Club.
- Mantener el sistema de puntuación y clasificaciones con alguna pequeña modificación para la participación en Marchas y Salidas Programadas durante la Temporada Oficial para fomentar la participación y que de derecho a descuentos al realizar equipaciones y licencia federativa, en los futuros años.
- Se aprobó la clasificación de la temporada 2013 con la concesión de diplomas que certifican la participación.
- Se fijó la recompensa por la participación de marchas y salidas programadas, consistentes en Bonos Equipación para la obtener descuentos al comprar ropa de equipación y licencia federativa, en función de la participación en las actividades.

4.- LICENCIAS FEDERATIVAS

Pertenece a la Federación de Ciclismo de Castilla-La Mancha, que distingue dos grandes grupos de licencias federativas:

Cicloturista

Este tipo de licencia es de carácter NO competitivo, también considerada popular. Permite la participación en todas las marchas cicloturistas del calendario regional o nacional. Si bien no posibilita participar en pruebas de categorías competitivas.

La posesión de la licencia otorga las coberturas de dos seguros. Uno de daños personales que da cobertura a cualquier lesión producida por la práctica del ciclismo. (La Seguridad Social no cubre los accidentes deportivos y pasa factura por la atención médica). Otro de responsabilidad civil que cubre cualquier eventual reclamación por daños que terceras personas nos presenten con motivo de la práctica ciclista.

Para obtener la licencia basta tener desde 15 años en adelante y presentar formulario de petición de licencia acompañado de fotocopia de DNI.

De competición

La licencia de competición se emite por categorías en función de la edad del deportista. Esta licencia sí permite participar en marchas cicloturistas además de la correspondiente a su categoría. La licencia de competición otorga la misma cobertura de seguros que la licencia cicloturista. Este año han aumentado el precio de la licencia cicloturista igualándose a la de competición, con lo que la mayoría que se han realizado son de competición.

Nuestro Club

El Club esta federado y se renueva la licencia para este año, para que los socios que participen en competiciones lo puedan hacer representando a Cabanillas del Campo.

Se han federado 15 ciclistas:

LICENCIA FEDERATIVA DEL CLUB	100 €
LICENCIA FEDERATIVA COMPETITIVA SUB'23 (1 x 80)	80 €
LICENCIA FEDERATIVA COMPETITIVA SENIOR (2 x 70)	140 €
LICENCIA FEDERATIVA COMPETITIVA MASTER (12 x 70)	840 €

5.- ACTIVIDADES PROGRAMADAS

En reunión ordinaria del club celebrada el día 12 de diciembre del 2013, la Junta de Socios aprobó las actividades para el presente ejercicio consistentes en:

- Calendario de salidas programadas para todos los sábados, domingos y fiestas nacionales del 2.014, un total de 114 salidas y 10.160 km.
- Se establece la Temporada Oficial que comienza el 1 de febrero y termina el 30 de noviembre del 2.014, aunque existen salidas programadas para todos los fines de semana.
- Establecer una clasificación por la participación en Marchas y Salidas Programadas durante la Temporada Oficial para fomentar la participación y que da derecho a descuentos al realizar equipaciones y licencia federativa, en los futuros años.
- Propuesta de posibles marchas organizadas por otros clubs siendo Pruebas Cicloturistas Internacionales y en representación del Club cicloturista de Cabanillas del Campo.

5.a.- CLASIFICACION DE MARCHAS Y SALIDAS PROGRAMADAS

Con el fin de fomentar la participación en las marchas y salidas del fin de semana se establecen las siguientes puntuaciones:

- SALIDAS PUNTUABLES
- SALIDAS NO PUNTUABLES

El orden en la clasificación es por Salidas Puntuables, en caso de empate por Salidas no Puntuables.

Para que puedan ser tenidas en cuentas hay que cumplir los siguientes requisitos:

- Cada semana se realizara control de salidas que será público para los socios a través de la Web, siendo necesario por lo menos realizar el 50% de la ruta, o hasta el avituallamiento con el fin de fomentar la participación aunque no se disponga del tiempo o la forma para realizar el recorrido completo se puntuará 0,5 puntos si se realiza al menos 30 km, y siempre con el grupo. Dentro de la Temporada Oficial las salidas que no cumplan esta condición se anotaran como salida no puntuable.

- Las salidas programadas para todos los sábados y domingos del año además de las fiestas de Castilla-La Mancha, puntuaran 1 puntos.

- Las carreras, días de la bicicleta, etc., organizadas por el CLUB puntuaran 1 puntos.

- La participación en marchas cicloturistas o carrera organizadas por otros clubs, representando al CLUB CICLOTURISTA CABANILLAS DEL CAMPO puntuaran 1 puntos, cuando por motivos de desplazamientos impida realizar dos salidas programas de la semana, la marcha puntuara doblemente.

- Se reserva el último sábado entre los meses de abril a septiembre para poder realizar si hay, alguna propuesta una ruta especial, que también puntuaran, siempre que participen varios socios (al menos tres). Para estas fechas además existirá una propuesta alternativa en el calendario de salidas oficiales, para los miembros que no participen en la especial.

SALIDAS PUNTUABLES ó TEMPORADA OFICIAL

La Temporada Oficial empezará el día 1 de febrero y finaliza el día 30 de noviembre. Todas las salidas programadas puntuarán. Esta clasificación será válida para descuentos en la Equipación, Licencia y/o regalos al finalizar la temporada.

SALIDAS NO PUNTUABLES ó FUERA DE TEMPORADA

La temporada coincide con el año natural excluyendo el periodo de Temporada Oficial y las que no cumplan las condiciones de puntuables.

BONOS EQUIPACIÓN

La clasificación de SALIDAS PUNTUABLES es válida para obtener BONOS EQUIPACIÓN, en función del porcentaje de las salidas. La suma de los bonos de todos los socios será igual al importe de los patrocinadores para este fin, con reparto proporcional.

Si un año no se realizase equipaciones los bonos se acumularan con la temporada siguiente y en ningún caso servirán para descuentos superiores al 60% de importe real de las prendas.

Cuando un socio tenga equipación oficial de verano e invierno pueda utilizar el importe en bonos para el pago parcial de la Licencia Federativa de Ciclismo, como máximo 30 € de los 70 € que cuesta esta temporada.

Los bonos que cada socio no utilicen, queden para otra temporada y el importe del descuento máximo no utilizado queda en un fondo del club para este concepto a utilizar en la próxima compra de equipación.

El siguiente cuadro muestra el baremo para el reparto de Bonos, además los tres primeros clasificados obtienen un trofeo, la puntuación máxima se compare con respecto al primero que no obtiene trofeo:

% Puntos S. Puntuables	Bonos Equipación
100 %	16 bonos
75 %	14 bonos
50 %	12 bonos
30 %	10 bonos
10 %	3 bonos

En determinados eventos: Foto Oficial, marchas o carreras organizadas por el club y/o el Ayuntamiento, se establecerán bonos extras fijados por la Junta Rectora para fomentar la participación de todos los socios, que será anunciado previamente para su conocimiento.

LA JUNTA DIRECTIVA queda facultada para otorgar, en casos excepcionales, recuerdos o regalos, a las personas que considere oportunas.

5.b.- SALIDAS PROGRAMADAS

Las Salidas Programas se realizan desde la Plaza del Pueblo en Cabanillas del Campo a las 9:00 horas.

Durante los meses de Enero, Febrero y Diciembre la hora de salida se retrasa a las 9:30 horas.

En los meses Julio y Agosto que se adelanta a las 8:30 horas

RESUMEN POR MESES							
Mes	Mum.	Km	I.D.	Desnivel	Med. KM	Med.ID	Med.De
ENERO	10	755	42,0	5.523	75,5	4,2	552
FEBRERO	8	612	35,4	4.557	76,5	4,4	570
MARZO	10	846	54,8	6.464	84,6	5,5	646
ABRIL	11	1.017	81,1	8.524	92,5	7,4	775
MAYO	10	954	83,2	8.505	95,4	8,3	851
JUNIO	10	984	72,3	7.002	98,4	7,2	700
JULIO	8	862	77,2	6.689	107,8	9,6	836
AGOSTO	11	1.135	106,1	9.731	103,2	9,6	885
SEPTIEMBRE	8	778	51,2	5.315	97,3	6,4	664
OCTUBRE	8	681	48,6	5.647	85,1	6,1	706
NOVIEMBRE	10	795	47,9	5.845	79,5	4,8	585
DICIEMBRE	10	741	40,0	5.314	74,1	4,0	531
TOTAL	114	10.160	740,0	79.116	89,1	6,5	694

Nº	Fecha	Ruta	Nombre Ruta	Km	I.D.	Des-nivel	Hora Salida	Avituallam.
1	X 01/01/14	44	Yunquera-Villanueva Torre	69	3,1	451	10:00	Guadalajara
2	S 04/01/14	68	Atanzon-Torija	67	4,3	640	10:00	Torija
3	D 05/01/14	56	Usanos-Cubillo-Usanos	65	3,4	528	10:00	Cubillo
4	L 06/01/14	46	Usanos-Robledillo	85	4,4	523	10:00	Cubillo
5	S 11/01/14	8	Humanes-Torija	80	4,6	571	10:00	Torija
6	D 12/01/14	3	Malaguilla-Usanos	76	3,9	508	10:00	Cubillo
7	S 18/01/14	14	Puebla-El Cubillo	86	4,7	545	10:00	Cubillo
8	D 19/01/14	45	Tortola-Villanueva	69	3,1	457	10:00	Villanueva
9	S 25/01/14	15	El Pozo-Lupiana	84	6,7	800	10:00	Aranzueque
10	D 26/01/14	47	Usanos-Malaguilla	74	3,7	500	10:00	Cubillo
11	S 01/02/14	8	Humanes-Torija	80	4,6	571	09:30	Torija
12	D 02/02/14	56	Usanos-Cubillo-Usanos	65	3,4	528	09:30	Cubillo
13	S 08/02/14	46	Usanos-Robledillo	85	4,4	523	09:30	Cubillo
14	D 09/02/14	68	Atanzon-Torija	67	4,3	640	09:30	Torija
15	S 15/02/14	71	Mesones-El Cubillo	87	6,3	720	09:30	Cubillo
16	D 16/02/14	79	Tortola-Humanes	65	2,5	380	09:30	Humanes
17	S 22/02/14	30	Hita-Fuencemillan	89	6,0	675	09:30	Espinosa
18	D 23/02/14	13	Cubillo-Fuentelahiguera	74	3,9	520	09:00	Cubillo
19	S 01/03/14	11	Fuencemillan-Puebla	92	6,6	719	09:00	Cogolludo
20	D 02/03/14	8	Humanes-Torija	80	4,6	571	09:00	Torija

Nº	Fecha	Ruta	Nombre Ruta	Km	I.D.	Des-nivel	Hora Salida	Avituallam.	
21	S	08/03/14	46	Usanos-Robledillo	85	4,4	523	09:00	Cubillo
22	D	09/03/14	67	Fuentes A.-Aldeanueva	81	6,0	741	09:00	Torija
23	S	15/03/14	16	Renera-Horche	88	9,0	1.021	09:00	Renera
24	D	16/03/14	47	Usanos-Malaguilla	74	3,7	500	09:00	Cubillo
25	S	22/03/14	30	Hita-Fuencemillan	89	6,0	675	09:00	Espinosa
26	D	23/03/14	3	Malaguilla-Usanos	76	3,9	508	09:00	Cubillo
27	S	29/03/14	19	Lupiana-Brihuega	96	6,3	702	09:00	Torija
28	D	30/03/14	6	Cubillo-Malaguilla	85	4,3	504	09:00	Cubillo
29	S	05/04/14	53	Hita-Puebla Beleña	102	10,1	995	09:00	Espinosa
30	D	06/04/14	71	Mesones-El Cubillo	87	6,3	720	09:00	Cubillo
31	S	12/04/14	72	Renera-Loranca	94	9,7	1.035	09:00	Aranzueque
32	D	13/04/14	1	Valdepielagos-Malaguilla	87	5,6	644	09:00	Cubillo
33	J	17/04/14	45	Tortola-Villanueva	69	3,1	457	09:00	Villanueva
34	V	18/04/14	14	Puebla-El Cubillo	86	4,7	545	09:00	Cubillo
35	S	19/04/14	73	Valdeavellano-Fuentes Alcarria	97	9,2	950	09:00	Brihuega
36	D	20/04/14	6	Cubillo-Malaguilla	85	4,3	504	09:00	Cubillo
37	L	21/04/14	23	Horche-Brihuega	105	8,0	740	09:00	Brihuega
38	S	26/04/14	100	ESPECIAL: Guadalix-Moncuera-Navafria-Canencia	102	22,0	2.160	08:00	Lozoya
38	S	26/04/14	17	Pantano Beleña	104	8,5	816	09:00	Cogolludo
39	D	27/04/14	80	Usanos-Puebla Beleña	84	4,3	515	09:00	Cubillo
40	J	01/05/13	23	Horche-Brihuega	105	8,0	740	09:00	Brihuega
41	S	03/05/14	61	Cogolludo-Alto Rey	88	14,5	1.648	08:30	Bustares
42	D	04/05/14	3	Malaguilla-Usanos	76	3,9	508	09:00	Cubillo
43	S	10/05/14	62	Jarama+El Atazar	105	11,4	1.090	09:00	Cubillo
44	D	11/05/14	77	Centenera-Humanes	82	6,2	755	09:00	Torija
45	S	17/05/14	16	Renera-Horche	88	9,0	1.021	09:00	Renera
46	D	18/05/14	46	Usanos-Robledillo	85	4,4	523	09:00	Cubillo
47	S	24/05/14	83	ESPECIAL: Torrejon-Yebes-Valfermosos-Lupiana	126	18,5	1.470	08:30	Horche
47	S	24/05/14	81	Usanos-Mesones-Uceda	103	9,2	890	09:00	Cubillo
48	D	25/05/14	1	Valdepielagos-Malaguilla	87	5,6	644	09:00	Cubillo
49	S	31/05/14	82	Uceda-Jarama	96	7,2	750	09:00	Cubillo
50	D	01/06/14	8	Humanes-Torija	80	4,6	571	09:00	Torija
51	S	07/06/14	17	Pantano Beleña	104	8,5	816	09:00	Cogolludo
52	D	08/06/14	1	Valdepielagos-Malaguilla	87	5,6	644	09:00	Cubillo
53	S	14/06/14	25	Cogolludo-Tamajon	112	9,5	851	09:00	Tamajon
54	D	15/06/14	71	Mesones-El Cubillo	87	6,3	720	09:00	Cubillo
55	J	19/06/14	59	Mesones-El Vellon	94	8,3	881	09:00	Vellon
56	S	21/06/14	26	Yelamos-Tendilla	118	12,0	1.019	09:00	Tendilla
57	D	22/06/14	14	Puebla-El Cubillo	86	4,7	545	09:00	Cubillo
58	S	28/06/14	54	ESPECIAL: Campillo de Ranas	132	13,2	1.000	08:30	Campillo
58	S	28/06/14	74	Valdeavellano-Caspueñas	82	7,5	916	09:00	Caspueñas
59	D	29/06/14	30	Hita-Fuencemillan	89	6,0	675	09:00	Espinosa
60	S	05/07/14	63	Retiendas-El Vado	116	9,7	840	08:30	Tamajon
61	D	06/07/14	12	Jarama	96	7,9	819	08:30	Cubillo
62	S	12/07/14	53	Hita-Puebla Beleña	102	10,1	995	08:30	Espinosa
63	D	13/07/14	78	Centenera-Humanes	82	6,2	755	08:30	Torija

Nº	Fecha	Ruta	Nombre Ruta	Km	I.D.	Des-nivel	Hora Salida	Avituallam.
64	S 19/07/14	29	Reñera-Escopete	118	14,1	1.192	08:30	Escariche
65	D 20/07/14	33	Aeropuerto-El Cubillo	86	4,6	534	08:30	Cubillo
66	S 26/07/14	52	ESPECIAL: Valverde Circular	156	25,4	1.625	08:00	Valverde
66	S 26/07/14	25	Cogolludo-Tamajon	112	9,5	851	08:30	Tamajon
67	D 27/07/14	47	Usanos-Malaguilla	74	3,7	500	08:30	Cubillo
68	S 02/08/14	22	El Atazar	120	15,2	1.265	08:30	Uceda
69	D 03/08/14	3	Malaguilla-Usanos	76	3,9	508	08:30	Cubillo
70	S 09/08/14	24	Jadraque-Humanes	115	9,5	826	08:30	Jadraque
71	D 10/08/14	1	Valdepielagos-Malaguilla	87	5,6	644	08:30	Cubillo
72	V 15/08/14	20	Miralrio-Humanes	105	7,8	737	08:30	Hita
73	S 16/08/14	63	Retiendas-El Vado	116	9,7	840	08:30	Tamajon
74	D 17/08/14	14	Usanos-Mesones-Malaguilla	96	7,5	785	08:30	Cubillo
75	S 23/08/14	70	Hontoba-Hueva	117	13,5	1.158	08:30	Reñera
76	D 24/08/14	12	Jarama	96	7,9	819	08:30	Cubillo
77	S 30/08/14	42	ESPECIAL: Tamajon-Riaza-Tamajon	117	27,1	2.320	07:45	Riaza
77	S 30/08/14	59	Mesones-El Vellon	94	8,3	881	08:30	Vellon
78	D 31/08/14	6	Cubillo-Malaguilla	85	4,3	504	09:00	Cubillo
79	S 06/09/14	25	Cogolludo-Tamajon	112	9,5	851	09:00	Tamajon
80	D 07/09/14	46	Usanos-Robledillo	85	4,4	523	09:00	Robledillo
81	S 13/09/14	53	Hita-Puebla Beleña	102	10,1	995	09:00	Espinosa
82	D 14/09/14	82	Uceda-Jarama	96	7,2	750	09:00	Cubillo
83	S 20/09/14	17	Pantano Beleña	104	8,5	816	09:00	Cogolludo
84	D 21/09/14	46	Usanos-Robledillo	85	4,4	523	09:00	Robledillo
85	S 27/09/14		ESPECIAL: ALTO TAJO	87	8,3	950	07:45	Corduente
85	S 27/09/14	64	Brihuega-Tajuña	114	10,6	927	09:00	Brihuega
86	D 28/09/14	1	Valdepielagos-Malaguilla	87	5,6	644	09:00	Cubillo
87	S 04/10/14	14	Puebla-El Cubillo	86	4,7	545	09:00	Cubillo
88	D 05/10/14	78	Centenera-Humanes	82	6,2	755	09:00	Torija
89	S 11/10/14	31	Lupiana-Loranca	92	7,9	859	09:00	Aranzueque
90	D 12/10/14	6	Cubillo-Malaguilla	85	4,3	504	09:00	Cubillo
91	S 18/10/14	16	Reñera-Horche	88	9,0	1.021	09:00	Reñera
92	D 19/10/14	6	Cubillo-Malaguilla	85	4,3	504	09:00	Cubillo
93	S 25/10/14	12	Jarama	96	7,9	819	09:00	Cubillo
94	D 26/10/14	68	Atanzon-Torija	67	4,3	640	09:00	Torija
95	S 01/11/14	81	Usanos-Mesones-Uceda	103	9,2	890	09:00	Cubillo
96	D 02/11/14	79	Tortola-Humanes	65	2,5	380	09:00	Humanes
97	S 08/11/14	5	La Venta-Horche	85	6,3	741	09:00	Aranzueque
98	D 09/11/14	47	Usanos-Malaguilla	74	3,7	500	09:00	Cubillo
99	S 15/11/14	14	Puebla-El Cubillo	86	4,7	545	09:00	Cubillo
100	D 16/11/14	45	Tortola-Villanueva	69	3,1	457	09:00	Villanueva
101	S 22/11/14	8	Humanes-Torija	80	4,6	571	09:00	Torija
102	D 23/11/14	47	Usanos-Malaguilla	74	3,7	500	09:00	Cubillo
103	S 29/11/14	5	La Venta-Horche	85	6,3	741	09:00	Aranzueque
104	D 30/11/14	13	Cubillo-Fuentelahiguera	74	3,9	520	09:00	Cubillo
105	S 06/12/14	77	Centenera-Humanes	82	6,2	755	09:30	Torija
106	D 07/12/14	13	Cubillo-Fuentelahiguera	74	3,9	520	09:30	Cubillo
107	L 08/12/14	3	Malaguilla-Usanos	76	3,9	508	09:30	Cubillo

Nº	Fecha	Ruta	Nombre Ruta	Km	I.D.	Des-nivel	Hora Salida	Avituallam.
108	S 13/12/14	1	Valdepielagos-Malaguilla	87	5,6	644	09:30	Cubillo
109	D 14/12/14	79	Tortola-Humanes	65	2,5	380	09:30	Humanes
110	S 20/12/14	8	Humanes-Torija	80	4,6	571	09:30	Torija
111	D 21/12/14	47	Usanos-Malaguilla	74	3,7	500	09:30	Cubillo
112	X 25/12/14	45	Tortola-Villanueva	69	3,1	457	09:30	Guadalajara
113	S 27/12/14	56	Usanos-Cubillo-Usanos	65	3,4	528	09:30	Cubillo
114	D 28/12/14	44	Yunquera-Villanueva Torre	69	3,1	451	09:30	Villanueva

5.c.- MARCHAS CICLOTURISTAS

Está abierto a los Socios la posibilidad para elegir las pruebas Cicloturistas Internacionales en las pretenda participar, este año también participaran algunos socios en pruebas de ciclocrós y de descenso.

En todo caso se debe comunicar a la junta todo tipo de participación en representación del Club.

5.d.- IV CARRERA CICLISTA POPULAR DEL PAVO, 20 de diciembre del 2014

IV CARRERA CICLISTA POPULAR DEL PAVO

DIA 20 Diciembre Salida e inscripciones: **HORA 11:00h.**
Calle Carretera de Marchamalo
(Segunda rotonda desde Mercadona)

ORGANIZA: Exmo. Ayto. de Cabanillas y Patronato Deportivo Municipal

LA CARRERA CICLISTA POPULAR DEL PAVO la organiza el Ayuntamiento de Cabanillas del Campo junto con el Patronato Municipal de Deportes, teniendo como colaborador principal al Club Cicloturista de Cabanillas del Campo.

El sábado 20 de diciembre de 2014, a las 11:00 horas, los ciclistas de la provincia están convocados a participar en una prueba popular de ciclismo en CABANILLAS DEL CAMPO, en el que el ganador se llevara como trofeo EL PAVO, existiendo también trofeos para todas las categorías.

Se realizara en un circuito urbano de longitud 2,8 km y 80 metros de desnivel por vuelta, está formado por varias calles cortadas al tráfico y con ausencia casi total de rotondas, se darán varias vueltas dependiendo de la categoría.

La Carrera Ciclista Popular del Pavo, tiene por objeto fomentar el ciclismo en todas las edades, se puede participar con bicicleta de carretera o de montaña, existen varias categorías: Chupetín (0 a 5 años), Benjamín (6 a 8 años), Alevín (9 a 12 años), Infantil (13 a 14 años), Senior (15 a 50 años) y Veterano (mayores de 50 años).

Las distancias aproximadas para cada categoría son: Chupetin 300 m.; Benjamín 600 m. (dos vueltas); Alevín 1.000 m.; Infantil 2.000 m. (dos vueltas); Senior y Veterano 30 km. (11 vueltas).

La inscripción es gratuita para los niños y 2€ para adultos (senior/veteranos), el plazo termina el día 19 a las 12:00 horas, se realizara por Internet en la Web:

<http://www.cicloturismocabanillas.es/carreradelpavo.html>

También se podrá realizar el mismo día en calle Carretera de Marchamalo de CABANILLAS DEL CAMPO (en el circuito) desde de 9:30 a 10:45 el mismo día abonando adicionalmente 1€.

Esperamos que puedan asistir todos los aficionados acompañados de sus hijos para poder participar.

6.- FINANCIACION

El club se financia con las cuotas de los socios, que para el año 2.013 fue de 20 € por socio.

Para el ejercicio 2.014 la cuota del CLUB, se mantiene en 20 €, debiendo de pagar el socio parte de la actividad a realizar en función del número de salidas que realiza con el CLUB.

Durante este año se ha realizado equipación deportiva que ha sido costeadada íntegramente por los socios con los descuentos conseguidos por los bonos de equipación de las salidas puntuables, las empresas que nos patrocinan han aportado 1.700 € en el año 2013 y 100€ en el 2014 para las temporadas 2013-2014.

Las licencias federativas han sido costeadas por los socios.

Tanto las bicicletas y el mantenimiento, como son cubiertas, ruedas, piñones, cadenas, etc, así como roturas de piezas son sufragadas por cada socio.

Para la participación en pruebas de las Marchas Cicloturistas Internaciones, cada socio paga también los gastos de Inscripción, desplazamiento, manutención y alojamiento en los casos que se requiera.

Este año se ha recibido del Ayuntamiento de Cabanillas del Campo las subvenciones como asociación de la temporada 2013 por importe de 2.000 € y el 50% de la temporada 2014 por importe de 500 €.

También se ha recibido de la Diputación Provincial de Guadalajara subvenciones del proyecto PRACTICA Y PROMOCIÓN DE CICLISMO presentados para las temporadas 2014 por importe de 400 €.

7.- GASTOS

JUSTIFICACION INGRESOS Y GASTOS

EJERCICIO 2014

SALDO ANTERIOR 30/11/2013 5.982,83 €

INGRESOS 20.655,12 €

SOCIOS

CUOTAS SOCIOS 2014: 50 x 20€	1.000,00 €
PAGO SOCIOS EQUIPACION Y CASCOS	1.297,10 €
BONOS SOCIOS EQUIPACION Y CASCOS	752,90 €
PAGO SOCIOS 15 LICENCIAS	968,00 €
BONOS SOCIOS LICENCIAS	92,00 €
PAGO SOCIOS MATERIAL CONJUNTO	- €
PAGO SOCIOS INSCRIPCIONES MARCHAS (1)	1.365,00 €
PAGO SOCIOS DESPLAZAMIENTOS (1)	2.794,12 €
PAGO SOCIOS ALOJAMIENTO MARCHAS (1)	900,00 €
PAGO SOCIOS MANUTENCION MARCHAS (1)	936,00 €
PAGO SOCIOS MANTENIMIENTO BICICLETAS (2)	7.500,00 €

OTROS INGRESOS

RETROCESO APUNTE COMISIONES IBERCAJA	50,00 €
SUBVENCION ASOCIACIONES 2013 AYTO. CABANILLAS	2.000,00 €
SUBVENCION ASOCIACIONES 2014 AYTO. CABANILLAS 50%	500,00 €
SUBVENCION DIPUTACION 2014	400,00 €
PATROCINADORES 2013-2014	100,00 €

TOTAL INGRESOS 20.655,12 €

GASTOS 18.531,71 €

LICENCIA FEDERATIVA 2012	100,00 €
EQUIPACION Y CASCOS CLUB	2.038,00 €
15 LICENCIAS SOCIOS	1.060,00 €
COMIDA HERMANDAD 2013	345,64 €
DOMINIO Y ALOJAMIENTO WEB	38,66 €
CAMARA DE VIDEO	68,45 €
COMISIONES IBERCAJA	50,00 €
TROFEOS 2013	30,00 €
SOCIOS INSCRITOS CARRERA PAVO 16 x 2€	32,00 €
COMIDA HERMANDAD 2014	357,39 €
TROFEOS 2014	70,00 €
BONOS UTILIZADOS EQUIPACION+LICENCIAS	844,90 €

OTROS GASTOS

1,55 €

INSCRIPCIONES MARCHAS: 39 X 35 € (1)	1.365,00 €
DESPLAZAMIENTOS: 16.436 km X 0,17 € / km (1)	2.794,12 €
ALOJAMIENTO MARCHAS: 18 HAB X 50 € / HAB. (1)	900,00 €
MANUTENCION MARCHAS: 78 X 12 € (1)	936,00 €
MANTENIMIENTO BICICLETAS: 50 X 150 € (2)	7.500,00 €

TOTAL GASTOS 18.531,71 €

SALDO TOTAL 1/12/2014 8.106,24 €

- (1) GASTOS PAGADOS POR LOS SOCIOS QUE ACUDEN A LAS CARRERAS / MARCHAS CICLOTURISTAS
(2) GASTOS PAGADOS POR LOS SOCIOS PARA EL MANTENIMIENTO DE LAS BICICLETAS

Fondo Bonos Equipación 538,97 €

DEL SALDO TOTAL, 538,97 € CORRESPONDEN AL FONDO DE BONOS EQUIPACIÓN NO CONSUMIDO POR VARIOS SOCIOS Y LO TIENEN DISPONIBLE PARA EL PRÓXIMO EJERCICIO

BONOS NO CONSUMIDOS AÑOS ANTERIORES	99,87 €
BONOS ASIGNADOS CLASIFICACIÓN 2013	1.284,00 €
SUMA BONOS A UTILIZAR	1.383,87 €
BONOS UTILIZADOS EN LICENCIA	92,00 €
BONOS UTILIZADOS EN EQUIPACIÓN	752,90 €
BONOS SOCIOS BAJA Y/O CADUCADOS	4,81 €
SALDO BONOS PRÓXIMO AÑO	534,16 €

Subvenciones pendiente de cobrar 500,00 €

SUBVENCIÓN ASOCIACIONES 2014 DEL AYTO. DE CABANILLAS 50% resto	500,00 €
--	----------

8.- SOCIOS

Además de D. Francisco Blasco Talayero, que es socio de honor de nuestro Club este año hemos sido 50 socios que han pagado su cuota y participado regularmente de las distintas actividades programadas. Este año se producido el mayor incremento de socios por tercer año consecutivo desde el año 2001, consiguiendo el mayor número de socios desde su constitución.

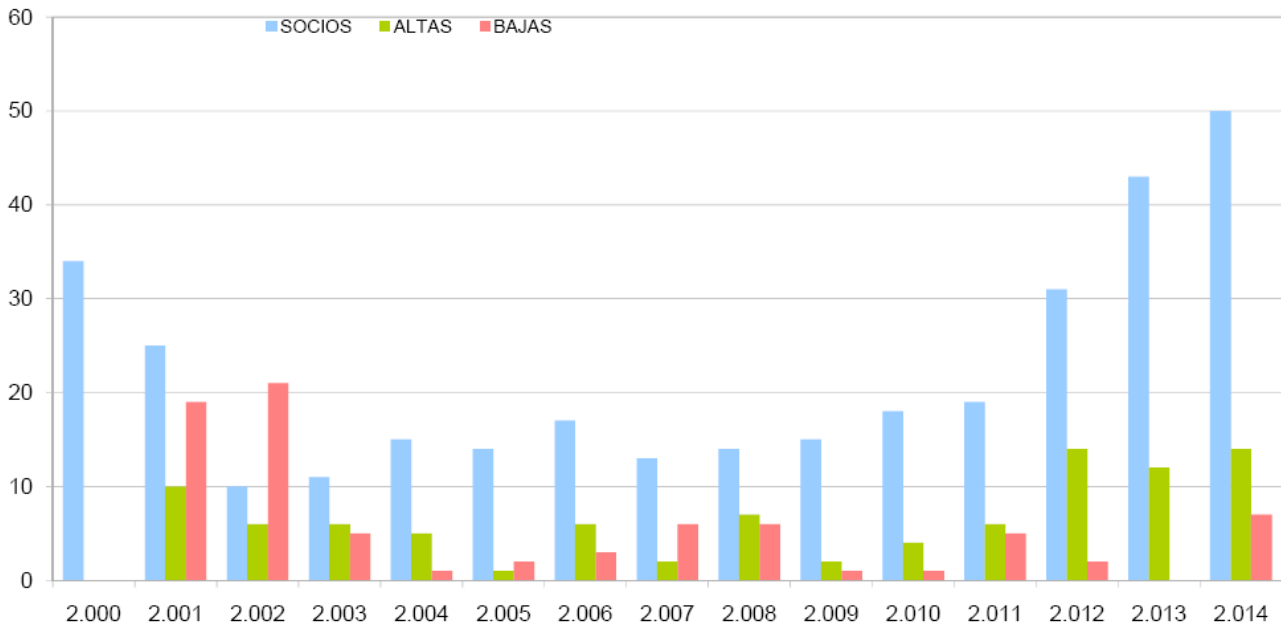

ALTAS, en el año 2014 se han incorporado catorce nuevos socio que venían realizando salidas regulares en los últimos meses del año anterior.

- Carlos Hernández Corchado
- David Martino García
- Emilio Moreno Blazquez
- Javier Del Rey Perez
- José Miguel Fernández Villanueva
- Juan Cobeña Lerida
- Luis Fernando Diaz Gago
- María Alonso Perela
- Miguel Angel Martínez Borreguero
- Oscar Baltasar De La Paz
- Pablo Riveiro De Arriba
- Ricardo Muñoz Calvo
- Sergio Fernández Somolinos

BAJAS, este año se han producido siete bajas, por no renovar la cuota anual:

- Alberto Arcones De La Cruz
- Eusebio Bermejo Higuera
- Gustavo Gallego Campo
- Jesús Gómez Peña
- Jorge Martínez Correa
- José Manuel Alonso Pérez
- José Manuel Sanz Candales

El día 30 de noviembre del 2.014 se celebró la comida de hermandad para comentar la temporada pasada, hablar de la futura y se aprovechó para hacer entrega de trofeos a los mejor clasificados en las salidas de la temporada oficial y diplomas a todos los socios con las clasificaciones en las distintas categorías.



La Junta General de este año se celebró el 4 de diciembre del 2014 en la que se aprobó las actividades para la temporada 2015, además de las cuentas justificativas de ingresos y gastos del año 2014.

Este año se completado el Carnet para los nuevos integrantes, que identifica como Socio y que contiene información de interés, se debe llevar encima al realizar cualquier tipo de actividad, y así estar identificado, pudiendo avisar a un familiar especialmente en caso de accidente.

Nombre		Edad	Nombre		Edad
1	ALEJANDRO ALBARRAN CAMPOS	19	26	LUIS ALBERTO LOZANO GARCES	41
2	CESAR ARRIBAS BLADE	52	27	LUIS FERNANDO DIAZ GAGO	28
3	CESAR PORTERO OBISPO	40	28	LUIS ZAMBRANA MORAGA	41
4	DIEGO HERNANDEZ VALLE	36	29	MANUEL PICAZO VALENCIA	45
5	DIEGO UBAGO FERNANDEZ	38	30	OSCAR BAEZA OSORIO	23
6	DOMINGO MUÑOZ GARCIA	50	31	OSCAR BALTASAR DE LA PAZ	40
7	EDUARDO DE LA CRUZ GOMEZ	35	32	PABLO RIVEIRO DE ARRIBA	48
8	ENRIQUE ABAJO SANZ	56	33	RAFAEL FERNANDEZ GONZALEZ	58
9	FERNANDO DIAZ PEREZ	53	34	RAMON NUÑEZ PIÑAN	29
10	FERNANDO HERNANDEZ CORREA	52	35	RAUL MARTINEZ FERNANDEZ	39
11	FERNANDO MONREAL MODREGO	48	36	SERGIO CALVO INGLES	37
12	GABRIEL HEREDIA GARCIA MIGUEL	39	37	SERGIO IBARRA PASTOR	27
13	IGNACIO RUIZ MARTON	59	38	VALENTIN SANCHEZ CARRASCO	52
14	ISMAEL FERNANDEZ CARTON	39	39	VICTORINO MARTINEZ PEREZ	55
15	JAVIER LUENGO ARJONA	47	40	CARLOS HERNANDEZ CORCHADO	36
16	JOEL ALBARRAN CAMPOS	25	41	JAVIER DEL REY PEREZ	37
17	JOSE ANTONIO CENTENERA GONZALEZ	35	42	DAVID MARTINO GARCIA	42
18	JOSE ANTONIO NAHARROS CARRETERO	45	43	ALBERTO FUENTES GARRIDO	38
19	JOSE ENRIQUE SANTIAGO MATA	43	44	EMILIO MORENO BLAZQUEZ	35
20	JOSE LUIS ALVAREZ VALVERDE	59	45	SERGIO FERNANDEZ SOMOLINOS	29
21	JOSE MANUEL SUAREZ PEREZ	49	46	MIGUEL ANGEL MARTÍNEZ BORREGUERO	39
22	JUAN ANTONIO AGUADO TABERNE	45	47	MARIA ALONSO PERELA	31
23	JUAN LUIS COBEÑA MONTERO	46	48	RICARDO MUÑOZ CALVO	35
24	JUAN MANUEL FIZ PRADA	43	49	JUAN COBEÑA LERIDA	11
25	JULIAN TABERNEO GASCO	34	50	JOSÉ MIGUEL FERNÁNDEZ VILLANUEVA	31

9.- NUESTRA WEB

<http://www.cicloturismocabanillas.es/>

Otro de los nuevos objetivos importantes es mantener nuestra WEB que fue creada en a principios del 2010, se trata de utilizar las nuevas tecnologías como canal de comunicación, teniendo una información detallada de nuestras actividades que sirva a nuestros socios y al resto de la comunidad. Como ejemplo sirve decir que el gran incremento de socios se debe en parte a este canal de comunicación.



Noticias

Asociarse

Programación de Salidas

Clasificaciones

Reglamentos

Socios

Federarse

Fotografías

Videos

Rutas

Marchas

Mecánica

Salud

Equipación

Enlaces

Contactar





CLUB CICLOTURISTA CABANILLAS DEL CAMPO
CALLE JUAN RHODES, 8 ■ 19171 CABANILLAS DEL CAMPO – GUADALAJARA ■ CIF: G-19185677

PROXIMAS SALIDAS:

Nuevos Mapas con perfiles interactivos en TRACKS4BIKERS,
Figuran % medios, con mayor detalle en las subidas más duras en el apartado CLIMBS.
Los mapas en **Tracks4Bikers** están optimizados para el navegador **MOZILLA FIREFOX. INSTALAR**

Programa Salidas : Próximas Salidas

A B R I L											
Nº	Fecha	Rut	Nombre Ruta	Km	I.D.	Des-nivel	Google Map	Tracks 4 Bikers	Perfil	Hora Salida	Avituallam.
29	S	05/04/14	23 Horcha-Brihuega	105	8.0	740	MAPA		PERFIL	09:00	Brihuega
30	D	06/04/14	71 Mesones-El Cubillo	87	6.3	720	B.T.	Tra 4 Bik	PERFIL	09:00	Cubillo
31	S	12/04/14	82 Uceda-Jarama	96	7.2	750	B.T.	Tra 4 Bik	PERFIL	09:00	Uceda
32	D	13/04/14	8 Humanes-Torja	80	4.6	571	MAPA	Tra 4 Bik	PERFIL	09:00	Torja
33	J	17/04/14	72 Renera-Loranca	94	9.7	1.035	B.T.	Tra 4 Bik	PERFIL	09:00	Renera
34	V	18/04/14	45 Tortola-Villanueva	69	3.1	457	MAPA	Tra 4 Bik	PERFIL	09:00	Villanueva
35	S	19/04/14	73 Valdeavallano-Fuentes Alcarria	97	9.2	950	B.T.	Tra 4 Bik	PERFIL	09:00	Brihuega
36	D	20/04/14	79 Tortola-Humanes	65	2.5	380	B.T.	Tra 4 Bik	PERFIL	09:00	Humanes
37	L	21/04/14	53 Hita-Puebla Beleña	102	10.1	995	B.T.	Tra 4 Bik	PERFIL	09:00	Espinosa
38	S	26/04/14	5 La Venta-Horche	85	6.3	741	MAPA	Tra 4 Bik	PERFIL	09:00	Aranzueque
38	S	26/04/14	100 ESPECIAL: Guadalix-Moncuera-Navafria-Canencia	102	22.0	2.160	B.T.	Tra 4 Bik	PERFIL	08:00	Lozoya
39	D	27/04/14	80 Usanos-Puebla Beleña	84	4.3	515	B.T.	Tra 4 Bik	PERFIL	09:00	Cubillo

M A Y O											
Nº	Fecha	Rut	Nombre Ruta	Km	I.D.	Des-nivel	Google Map	Tracks 4 Bikers	Perfil	Hora Salida	Avituallam.
40	J	01/05/14	72 Renera-Loranca	94	9.7	1.035	B.T.	Tra 4 Bik	PERFIL	09:00	Renera
41	S	03/05/14	23 Horcha-Brihuega	105	8.0	740	B.T.	Tra 4 Bik	PERFIL	09:00	Brihuega
42	D	04/05/14	3 Malaguilla-Usanos	76	3.9	508	MAPA	Tra 4 Bik	PERFIL	09:00	Cubillo
43	S	10/05/14	62 Jarama+El Atazar	105	11.4	1.090	B.T.	Tra 4 Bik	PERFIL	09:00	Uceda
44	D	11/05/14	77 Humanes-Centenera	82	6.2	755	B.T.	Tra 4 Bik	PERFIL	09:00	Torja
45	S	17/05/14	16 Renera-Horche	88	9.0	1.021	MAPA	Tra 4 Bik	PERFIL	09:00	Renera
45	D	18/05/14	45 Usanos-Robedillo	85	4.4	523	B.T.	Tra 4 Bik	PERFIL	09:00	Cubillo
47	S	24/05/14	1 Valdepieltagos-Malaguilla	87	5.6	644	MAPA	Tra 4 Bik	PERFIL	09:00	Cubillo
47	S	24/05/14	60 Especial: Cogolludo- Alto Rey-Galve	116	24.1	2.074	B.T.	Tra 4 Bik	PERFIL	08:00	Galve

Patrocinadores



Ayuntamiento de Cabanillas del Campo



Patronato Municipal de Deportes Cabanillas del Campo



Comidas Populares



one Residencia Cabanillas del Campo, Guadalajara



K&F REPARACIONES



BICISPORT c/ Hnos. Fernández Galiano, 11 - Local B. Telef. 949 21 89 41



Plantas Guadalajara GARDEN CENTER

A finales del mes de febrero del 2010 ya teníamos montada y desarrollada por nosotros mismos la nueva WEB de la cual nos sentimos muy orgullosos por ser un referente por contenido y actualización permanentemente, en lo que debe ser una Web de un Club de Ciclismo.

Todas las semanas se actualizan las páginas de INICIO, Clasificaciones y Cuadrante de Salidas.

Las páginas principales son:

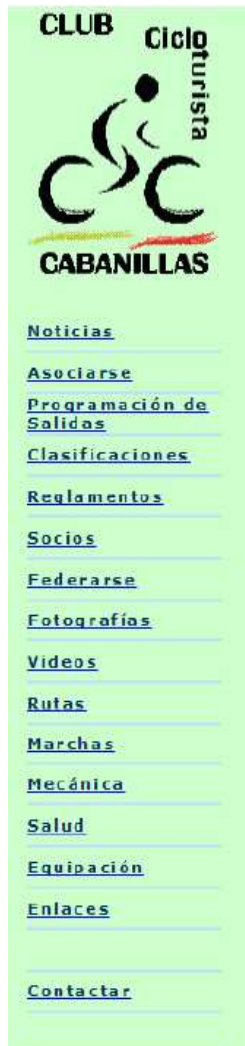

- **INICIO:** con acceso a las últimas noticias, resumen de clasificación del último mes, un acceso rápido a las salidas programadas de los próximos dos meses, enlaces a la prensa deportiva, prensa digital, a nuestros patrocinadores, a las Federaciones de Ciclismo.

- **NOTICIAS:** recopilación cronológica de noticias relacionadas con nuestra actividad.

- **ASOCIARSE:** información del procedimiento para solicitar formar parte del club, incluyendo un formulario y envío de Inscripción.

- **PROGRAMACIÓN DE SALIDAS:** calendario oficial de salidas de todo el año, incluyendo lugar y horario de salida, descripción de las características y enlaces a mapas publicados por nuestro club en Google Maps con información del recorrido, municipios por los que se pasa y en que kilómetro están, perfiles detallados de la etapa, indicación de la parada para avituallamiento, desnivel acumulado y tiempo previsto para realizar el recorrido. Además existen enlaces para poder ver los mapas también con otros visores de mapas y/o mostrar directamente el perfil sin entrar en el mapa.

En este apartado incluye información muy detallada de más de 100 salidas anuales y no conocemos ninguna Web de otros clubs que dispongan de tanta información.

- **CLASIFICACIONES:** con el fin de fomentar la participación en las distintas actividades existen varias clasificaciones, en esta página que se actualiza semanalmente, se puede consultar las puntuaciones en

cada una de ellas y la representación en modo gráfico de barras, además existe enlace a otra página que recoge el cuadrante de las salidas realizadas en la temporada por cada socio.

- **REGLAMENTO:** Reglamento interno actualizado de la temporada en curso.

- **SOCIOS:** zona reservada a los socios en la que existen varios enlaces a documentos publicados en Google Docs, para acceder hay que estar registrado y ser autorizado por el Club.

- **FEDERARSE:** información detallada del procedimiento para sacar la licencia de Federación de Ciclismo de Castilla-La Mancha, ventajas y acceso a partes de accidente, centro médico y coberturas tanto de los daños personales como de responsabilidad civil.

- **FOTOGRAFÍAS:** enlace a los Álbumes Web de Picasa publicados por el Club.

- **RUTAS**: descripción de las distintas rutas de nuestro entorno que forman parte de nuestro calendario de actividades, también se incluyen instrucciones y ejemplos del contenido de cada tipo de mapa.
- **MARCHAS**: listado de marchas cicloturista recomendadas con sus características, recorridos, perfiles, desniveles, etc. con enlaces a ellas. También se accede a la página de la Marcha Cicloturista de Cabanillas del Campo, con información detallada e preinscripción para poder participar.
- **MECÁNICA**: Recopilación de nueve páginas destinadas al mantenimiento y ajustes de la bicicleta.
- **SALUD**: Recopilación de doce destinadas a la nutrición, hidratación, musculación y resistencia relacionado con el ciclismo.
- **EQUIPACIÓN**: diseño de la Equipación oficial de los últimos años.
- **ENLACES**: página con recopilación de enlaces de interés.
- **CONTACTAR**: datos para poder contactar telemáticamente con el Club.



Además en todas la paginas hay un enlace interesante a la información del tiempo de por horas para Cabanillas del Campo con predicción, dirección e intensidad del viento, precipitaciones, nubosidad, etc. para poder planificar las salidas de los próximos dos días.

J.A. Maldonado:

Enero no fue ni frío ni muy lluvioso

Lluvia ahora:

Hora por hora en Cabanillas del Campo

General · Por hora · Detallada

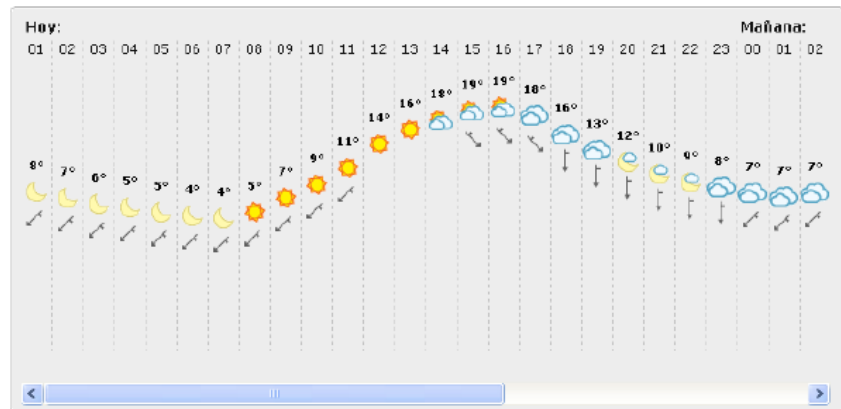

09:00	☀️	7°	↙	7 km/h	18 km/h	0 mm
10:00	☀️	9°	↙	7 km/h	22 km/h	0 mm
11:00	☀️	11°	↙	7 km/h	18 km/h	0 mm
12:00	☀️	14°		4 km/h	18 km/h	0 mm
13:00	☀️	16°		4 km/h	18 km/h	0 mm
14:00	☁️	18°		4 km/h	18 km/h	0 mm
15:00	☁️	19°	↘	7 km/h	18 km/h	0 mm
16:00	☁️	19°	↘	7 km/h	18 km/h	0 mm
17:00	☁️	18°	↘	7 km/h	18 km/h	0 mm

Desde el año 2013 se dispone de un dominio propio <http://www.cicloturismocabanillas.es/> con alojamiento, durante este año se han tenido 63.834 visitas con una media de 174 visitas/día.

También se dispone de un Bloq con información de nuestro Club estructurada en categorías de Noticias, Marchas y sobre todo Crónicas de las Rutas <http://www.cicloturismocabanillas.es/bloq/> en la que los propios socios pueden realizar una crónica sobre el desarrollo de la ruta programada, o su participación en marchas cicloturistas, que está teniendo una gran aceptación y seguimiento, los compañeros que no pueden participar en alguna salida la pueden vivir a través de sus crónicas.

Club Cicloturista Cabanillas del Campo

Bloq



Inicio Foto oficial 2013

← 22 DE DICIEMBRE DE 2013: CAMBIAR EL 65246 POR: PRESENTACIÓN COMPONENTES DEL CC CABANILLAS EL 204 2014 →

CRÓNICA ETAPA 29-12-2013

Publicado el 29 diciembre, 2013 por Diego Ubago Fernandez

Última etapa del año y última crónica del 2013, esperemos que el año próximo haya más y mejores... Este ha sido mi primer año en este GRAN club, y ha sido un gran año, quizás al final de esta crónica escriba unas palabras de agradecimiento hacia los componentes de este CLUB pero no sé... Ya veremos.. Lo que vaya saliendo..

A lo que iba... a hablar de ciclismo que para eso estamos aquí o no??... Pues si que estoy hoy filosófico, es lo que tienen los últimos días de un año que se nos escapa de entre las manos.

Que me da por hacer balance, como si fuera una empresa y la verdad con gente como vosotros que formais parte de este equipo, club, peña o grupo de amigos ciclistas, mi balance es más que positivo. Da SUPERAVIT. Si estuviera en la bolsa cotizaría al alza.

Esta mañana, ha salido una gran mañana, fresca, bueno para que utilizar eufemismos... FRÍA!! pero no tanto como estos días pasados, el termómetro situado frente al centro de salud de los manantiales, marcaba 0 grados así que... ni frío, ni calor!! joder que chiste más malo, os he colado con calzador...jejejeje. A lo que iba, menos fría que la semana pasada que

Buscar

Entradas recientes

- CRÓNICA ETAPA 6 DE ABRIL DE 2014
- CRÓNICA ETAPA 23 DE MARZO DE 2014
- CRÓNICA 22-3-14: SALEN COMO LAS SETAS
- CRÓNICA ETAPA 16 DE MARZO DE 2014
- CRÓNICA ETAPA 15 DE MARZO DE 2014

Comentarios recientes

- Diego Ubago Fernandez en 8-12-13: UN DÍA ESPECIAL
- Diego Ubago Fernandez en CRÓNICA 7 DE DICIEMBRE 2013- CRONISTA SUPLENTE
- Eduardo de la Cruz en CRÓNICA 1 DE DICIEMBRE 2013- FIN DE TEMPORADA OFICIAL- COMIDA
- Raul Martinez Fernandez en Crónica: Sabado 17-08-2013
- Diego Ubago Fernandez en

Al final de este año se ha puesto en marcha una página del Club en facebook para ayudar a difundir las noticias a través de Internet.

<https://www.facebook.com/www.cicloturismocabanillas.es>

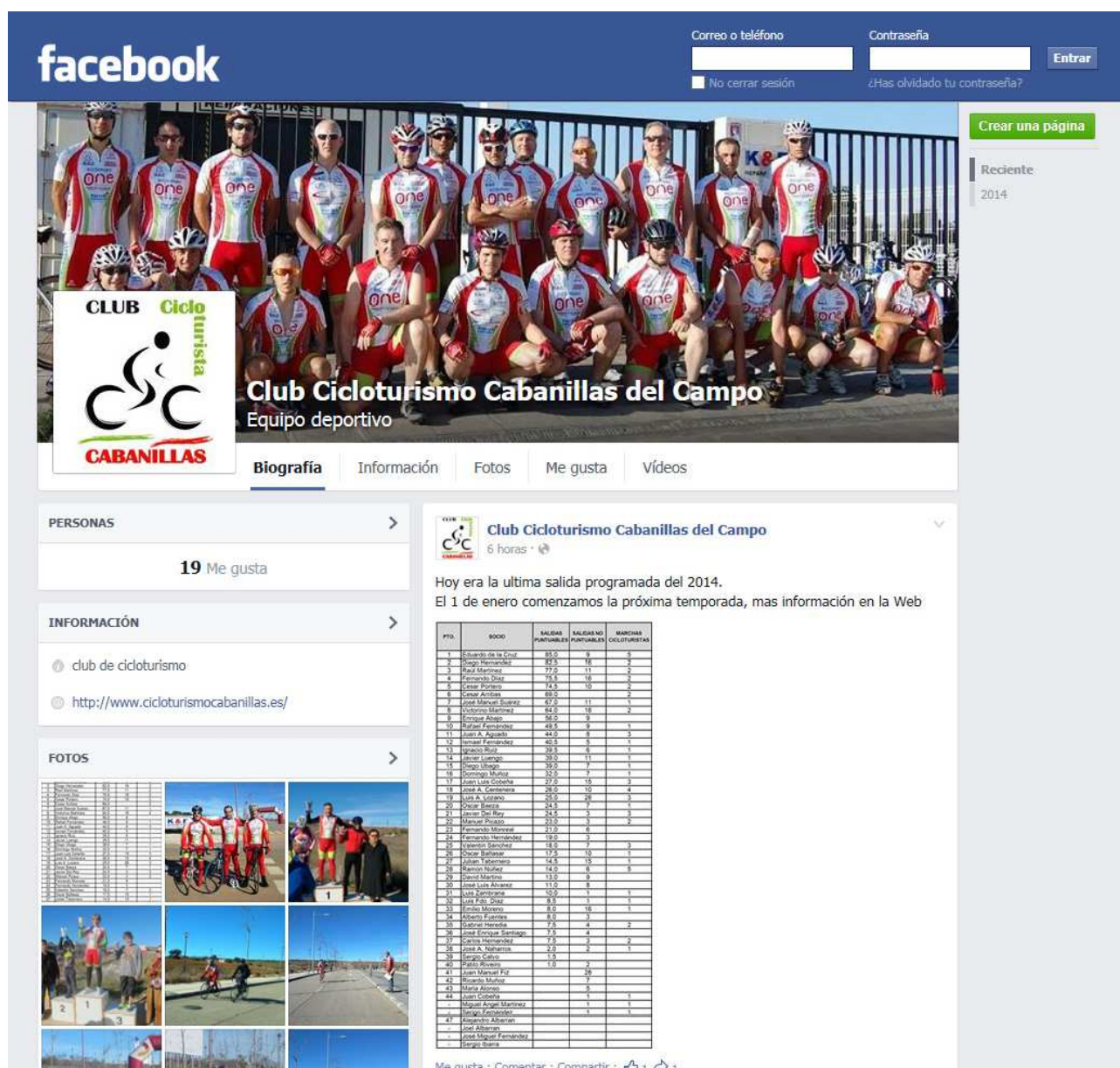

facebook
 No cerrar sesión ¿Has olvidado tu contraseña?

CLUB Cicloturista CABANILLAS
Club Cicloturismo Cabanillas del Campo
 Equipo deportivo

PERSONAS >
 19 Me gusta

INFORMACIÓN >
 club de cicloturismo
<http://www.cicloturismocabanillas.es/>

FOTOS >

Club Cicloturismo Cabanillas del Campo
 6 horas · 🌐

Hoy era la ultima salida programada del 2014.
 El 1 de enero comenzamos la próxima temporada, mas información en la Web

PTO.	SOCIO	SALIDAS PARTICIPABLES	SALIDAS NO PARTICIPABLES	MARCAS CICLOTURISTAS
1	Edoardo de la Cruz	85,0	9	5
2	Diego Hernandez	82,5	18	2
3	Raul Martinez	77,0	11	2
4	Fernando Diaz	75,5	18	2
5	Emilio Romero	74,0	10	2
6	Cesar Andrus	69,0		
7	José Manuel Suarez	67,0	11	2
8	Victorino Martinez	66,0	18	2
9	Enrique Albas	66,0	9	1
10	Rafael Fernandez	49,0	9	1
11	Juan A. Aguado	44,0	9	2
12	Imanol Fernandez	40,0	5	1
13	Ignacio Ruiz	39,5	6	1
14	José Antonio	39,0	11	1
15	Diego Lopez	39,0	7	1
16	Domingo Muñoz	32,0	7	1
17	José Luis Corchero	27,0	15	2
18	José A. Castellano	26,0	10	4
19	José A. Galindo	25,0	28	3
20	Chase Biega	24,5	7	1
21	José Del Rey	24,0	3	3
22	Manuel Prieto	23,0	3	2
23	Fernando Morales	21,0	6	
24	Fernando Hernandez	19,0	9	
25	Vicenito Sanchez	18,0	7	3
26	Cesar Gallardo	17,5	10	1
27	José Antonio	14,5	15	1
28	Ramon Nolas	14,0	8	8
29	Diego Martinez	13,0	9	
30	José Luis Alvarez	11,0	8	
31	Luis Sanchez	10,0	1	1
32	Luis Pilo Diaz	8,0	1	1
33	Fernando Moreno	8,0	16	1
34	Alberto Fuentes	8,0	3	
35	Rafael Martinez	7,5	4	2
36	José Enrique Santiago	7,5	4	
37	Carlos Hernandez	7,5	2	2
38	José A. Hernandez	2,5	2	1
39	Sergio Galis	1,8		
40	Rafael Alvarez	1,0	2	
41	Juan Manuel Faj		20	
42	Ricardo Suarez		7	
43	Manuel Alonso		5	
44	José Cobas		1	1
45	Manuel José Martínez		1	1
46	Sergio Zambrano		1	1
47	Alfonso Alvarado			
48	José Alvarado			
49	José Miguel Hernandez			
50	Sergio Sierra			

Me gusta · Comentar · Compartir

10.- ACTIVIDADES REALIZADAS

10.a.- SALIDAS PROGRAMADAS

De las 114 salidas programadas solo se ha suspendido una por estar lloviendo con intensidad. En total se hicieron 113 salidas con un total de 10.296 Km y 1.696 participantes, en las que se invirtieron alrededor de 410 horas de deporte colectivo, todo esto sin contar los entrenamientos y salidas entre semana, hay miembros del club que han realizado más de 20.000 km (800 horas) en este año.

	Fecha	Ruta	Nombre Ruta	Km	I.D.	Desnivel	Numero Socios	Observaciones	
1	X	01/01/14	44	Yunquera-Villanueva Torre	69	3,1	451	4	
2	S	04/01/14	75	Torrebeña-Puebla	81	4,8	590	4	
3	D	05/01/14	8	Humanes-Torija	80	4,6	571	16	
4	L	06/01/14	56	Usanos-Cubillo-Usanos	65	3,4	528	6	
5	S	11/01/14	85	Casar-Uceda-Usanos	84	7,1	848	20	
6	D	12/01/14	91	Malaguilla-Robledillo-Humanes	75	4,0	530	19	
7	S	18/01/14	14	Puebla-El Cubillo	0	0,0	0	0	Suspendida por lluvia
8	D	19/01/14	45	Tortola-Villanueva	69	3,1	457	7	
9	S	25/01/14	77	Humanes-Centenera	82	6,2	755	12	
10	D	26/01/14	3	Malaguilla-Usanos	76	3,9	508	21	
11	S	01/02/14	5	La Venta-Horche	85	6,3	741	6	
12	D	02/02/14	90	Malaguilla-Puebla Beña-Humanes	74	4,0	532	19	
13	S	08/02/14	8	Humanes-Torija	80	4,6	571	4	
14	D	09/02/14	45	Tortola-Villanueva	69	3,1	457	18	
15	S	15/02/14	71	Mesones-El Cubillo	87	6,3	720	3	
16	D	16/02/14	46	Usanos-Robledillo	85	4,4	523	20	
17	S	22/02/14	30	Hita-Fuencemillan	89	6,0	675	21	
18	D	23/02/14	13	Cubillo-Fuentelahiguera	74	3,9	520	19	
19	S	01/03/14	11	Fuencemillan-Puebla	92	6,6	719	8	
20	D	02/03/14	67	Fuentes A.-Aldeanueva	81	6,0	741	20	
21	S	08/03/14	46	Usanos-Robledillo	85	4,4	523	24	
22	D	09/03/14	8	Humanes-Torija	80	4,6	571	21	
23	S	15/03/14	16	Reñera-Horche	88	9,0	1.021	17	
24	D	16/03/14	85	Casar-Uceda-Usanos	84	7,1	848	20	
25	S	22/03/14	30	Hita-Fuencemillan	89	6,0	675	5	
26	D	23/03/14	3	Malaguilla-Usanos	76	3,9	508	19	
27	S	29/03/14	19	Lupiana-Brihuega	96	6,3	702	12	
28	D	30/03/14	5	La Venta-Horche	85	6,3	741	16	
29	S	05/04/14	23	Horche-Brihuega	105	8,0	740	15	
30	D	06/04/14	71	Mesones-El Cubillo	87	6,3	720	21	
31	S	12/04/14	82	Uceda-Jarama	96	7,2	750	12	
32	D	13/04/14	8	Humanes-Torija	80	4,6	571	19	
33	J	17/04/14	72	Reñera-Loranca	94	9,7	1.035	15	
34	V	18/04/14	45	Tortola-Villanueva	69	3,1	457	12	

	Fecha	Ruta	Nombre Ruta	Km	I.D.	Desnivel	Numero Socios	Observaciones	
35	S	19/04/14	73	Valdeavellano-Fuentes Alcarria	97	9,2	950	12	
36	D	20/04/14	79	Tortola-Humanes	65	2,5	380	14	
37	L	21/04/14	53	Hita-Puebla Beleña	102	10,1	995	5	
38	S	26/04/14	5	La Venta-Horche	85	6,3	741	13	
38	S	26/04/14	48	El Vado	124	14,7	1.185	4	
39	D	27/04/14	80	Usanos-Puebla Beleña	84	4,3	515	22	
40	J	01/05/13	72	Renera-Loranca	94	9,7	1.035	19	
41	S	03/05/14	23	Horche-Brihuega	105	8,0	740	11	
42	D	04/05/14	3	Malaguilla-Usanos	76	3,9	508	21	
43	S	10/05/14	62	Jarama+El Atazar	105	11,4	1.090	12	
44	D	11/05/14	77	Humanes-Centenera	82	6,2	755	6	
45	S	17/05/14	16	Renera-Horche	88	9,0	1.021	21	
46	D	18/05/14	46	Usanos-Robledillo	85	4,4	523	17	
47	S	24/05/14	1	Valdepielagos-Malaguilla	87	5,6	644	5	
47	S	24/05/14	60	Especial: Cogolludo- Alto Rey-Galve	116	24,1	2.074	18	
48	D	25/05/14	8	Humanes-Torija	80	4,6	571	15	
49	S	31/05/14	82	Uceda-Jarama	96	7,2	750	13	
50	D	01/06/14	84	Aldeanueva-F. Alcarria	81	6,0	741	17	
51	S	07/06/14	17	Pantano Beleña	104	8,5	816	13	
52	D	08/06/14	7	Pozo-Yebes-Horche	79	5,2	658	22	
53	S	14/06/14	25	Cogolludo-Tamajon	112	9,5	851	19	
54	D	15/06/14	3	Malaguilla-Usanos	76	3,9	508	15	
55	J	19/06/14	59	Mesones-El Vellon	94	8,3	881	13	
56	S	21/06/14	26	Yelamos-Tendilla	118	12,0	1.019	13	
57	D	22/06/14	71	Mesones-El Cubillo	87	6,3	720	19	
58	S	28/06/14	74	Valdeavellano-Caspueñas	82	7,5	916	18	
59	D	29/06/14	76	Espinosa-Hita	92	7,0	760	15	
60	S	05/07/14	63	Retiendas-El Vado	116	9,7	840	16	
61	D	06/07/14	12	Jarama	96	7,9	819	18	
62	S	12/07/14	25	Cogolludo-Tamajon	112	9,5	851	13	
63	D	13/07/14	78	Centenera-Humanes	82	6,2	755	18	
64	S	19/07/14	29	Renera-Escopete	118	14,1	1.192	17	
65	D	20/07/14	33	Aeropuerto-El Cubillo	86	4,6	534	15	
66	S	26/07/14	43	Iriepal-Humanes	80	4,6	571	12	
67	D	27/07/14	3	Malaguilla-Usanos	76	3,9	508	17	
68	S	02/08/14	22	El Atazar	120	15,2	1.265	16	
69	D	03/08/14	8	Humanes-Torija	80	4,6	571	16	
70	S	09/08/14	24	Jadraque-Humanes	115	9,5	826	14	
71	D	10/08/14	1	Valdepielagos-Malaguilla	87	5,6	644	18	
72	V	15/08/14	20	Miralrio-Humanes	105	7,8	737	12	
73	S	16/08/14	63	Retiendas-El Vado	116	9,7	840	8	
74	D	17/08/14	49	Usanos-Mesones-Malaguilla	96	7,5	785	11	
75	S	23/08/14	70	Hontoba-Hueva	117	13,5	1.158	18	
76	D	24/08/14	12	Jarama	96	7,9	819	16	
77	S	30/08/14	30	Hita-Fuencemillan	89	6,0	675	9	
77	S	30/08/14	103	ESPECIAL: ALTO TAJO	70	5,6	800	8	
78	D	31/08/14	75	Torrebeleña-Puebla	81	4,8	590	15	
79	S	06/09/14	25	Cogolludo-Tamajon	112	9,5	851	13	

	Fecha	Ruta	Nombre Ruta	Km	I.D.	Desnivel	Numero Socios	Observaciones	
80	D	07/09/14	33	Aeropuerto-El Cubillo	86	4,6	534	17	
81	S	13/09/14	53	Hita-Puebla Beleña	102	10,1	995	18	
82	D	14/09/14	82	Uceda-Jarama	96	7,2	750	12	
83	S	20/09/14	17	Pantano Beleña	104	8,5	816	22	
84	D	21/09/14	5	La Venta-Horche	85	6,3	741	17	
85	S	27/09/14	52	ESPECIAL: Valverde Circular	156	27,2	1.741	9	
85	S	27/09/14	77	Humanes-Centenera	82	6,2	755	8	
86	D	28/09/14	1	Valdepielagos-Malaguilla	87	5,6	644	7	
87	S	04/10/14	59	Mesones-El Vellon	94	8,3	881	16	
88	D	05/10/14	46	Usanos-Robledillo	85	4,4	523	19	
89	S	11/10/14	89	Iriepal-Brihuega-Lupiana	102	9,2	906	8	
90	D	12/10/14	6	Cubillo-Malaguilla	85	4,3	504	5	
91	S	18/10/14	16	Renera-Horche	88	9,0	1.021	19	
92	D	19/10/14	75	Torrebeleña-Puebla	81	4,8	590	18	
93	S	25/10/14	12	Jarama	96	7,9	819	16	
94	D	26/10/14	77	Humanes-Centenera	82	6,2	755	20	
95	S	01/11/14	81	Usanos-Mesones-Uceda	103	9,2	890	21	
96	D	02/11/14	84	Aldeanueva-F. Alcarria	81	6,0	741	17	
97	S	08/11/14	5	La Venta-Horche	94	6,9	737	21	
98	D	09/11/14	90	Malaguilla-Puebla Beleña-Humanes	74	4,0	532	20	
99	S	15/11/14	85	Casar-Uceda-Usanos	84	7,1	848	17	
100	D	16/11/14	45	Tortola-Villanueva	69	3,1	457	16	
101	S	22/11/14	8	Humanes-Torija	80	4,6	571	19	
102	D	23/11/14	47	Usanos-Malaguilla	74	3,7	500	8	
103	S	29/11/14	86	Espinosa-Cogolludo	88	5,6	640	4	
104	D	30/11/14	88	Humanes- COMIDA HERMANDAD	56	1,4	250	14	
105	S	06/12/14	14	Puebla-El Cubillo	86	4,7	545	24	
106	D	07/12/14	8	Humanes-Torija	80	4,6	571	12	
107	L	08/12/14	93	Usanos-Malaga-Villanueva	85	4,8	567	14	
108	S	13/12/14	1	Valdepielagos-Malaguilla	87	5,6	644	16	
109	D	14/12/14	91	Malaguilla-Robledillo-Humanes	74	4,0	532	2	
110	S	20/12/14	5	CARRERA DEL PAVO	30	2,6	880	23	
111	D	21/12/14	56	Usanos-Cubillo-Usanos	65	3,4	528	18	
112	X	25/12/14	45	Tortola-Villanueva	69	3,1	457	5	
113	S	27/12/14	8	Humanes-Torija	80	4,6	571	19	
114	D	28/12/14	44	Yunquera-Villanueva Torre	69	3,1	451	8	
T O T A L E S				10.296	783	85.164	1.696		

10.b.- MARCHAS CICLOTURISTAS

El cuadro siguiente corresponde a las Marchas Cicloturistas que se han realizado este año, un total 20 pruebas (14 cicloturistas, 1 ciclocross, 2 Mtb y 3 Triatlón) con 64 participantes y 2.290 km.

Fecha			Marcha Cicloturista	Km	I.D.	Desnivel	Num. Socios
1	D	16/02/14	Memorial Marco Pantani - Yunquera	138	24,2	1.750	1
2	D	16/03/14	Clasica Bilbao-Bilbao	115	11,7	1.021	3
3	S	22/03/14	Brevets de Algete	203			2
4	S	05/04/14	Tour de Flandes	247			1
5	D	06/04/14	El Sotillo - Circuito MTB Dip. Guada.	38			1
6	S	12/04/14	Paris-Roubaix	257			1
7	D	11/05/14	Marcha de Almazan	118	11,2	950	9
8	S	31/05/14	La Titanica - Marina'Dor	185	61,1	3.300	2
9	S	14/06/14	Los Lagos	130	28,1	2.165	1
10	S	14/06/14	Iratixtrem	128	46,1	3.600	1
11	S	21/06/14	La Quebrantahuesos	200	73,6	3.680	6
12	S	12/07/14	Triatlón de Pareja	80	6,4	800	4
13	S	26/07/14	Dical Mtb - Burgohondo.Avila	40	3,1	780	1
14	S	16/08/14	Fentelespino MTB	40	6,0	1.500	1
15	S	30/08/14	Triatlón de Guadalajara	140	23,1	1.650	1
16	S	20/09/14	Duatlon Azuqueca	45	1,4	300	1
17	S	04/10/14	Duatlon Yebes-Valdeluz	60	2,4	400	3
18	D	12/10/14	Ciclocros Xeraco, Valencia	50	4,0	800	1
19	S	06/12/14	Dunas de Corralejo - Fuerteventura	46	4,0	880	1
20	S	20/12/14	IV Carrera del Pavo – Cabanillas	30	2,6	880	23
T O T A L E S				2.290	309,0	24.456	64

10.c.-IV CARRERA CICLISTA POPULAR DEL PAVO, 20 de diciembre del 2014



La prueba –organizada por el Ayuntamiento de Cabanillas y como colaborador principal el Club Cicloturista de Cabanillas– pule su organización al mismo ritmo que crece en participantes, con decenas de ciclistas de la localidad y de municipios vecinos que el sábado volvieron a poner a prueba su resistencia y velocidad en el circuito trazado para la ocasión.



Casi un centenar de niños y más de 60 adultos se reunieron el sábado en Cabanillas del Campo para participar en la Carrera Ciclista del Pavo, certificando el poder de convocatoria de una prueba a la que le sienta bien cumplir años. Y es que a pesar de su ‘juventud’ –acaba de cumplir su cuarta edición– ya se ha convertido en cita ineludible para decenas de ciclistas de la localidad, de la capital guadalajareña y de otras localidades vecinas del Corredor del Henares.



Los deportistas se reunieron en la calle Carretera de Marchamalo a las 11,00 horas, en una mañana fría aunque soleada. Los primeros en demostrar su velocidad pedaleando fueron los chupetines (niños de 0 a 5 años), que recorrieron los 300 metros de circuito que establecía su categoría. La carrera fue complicándose en función de la edad de los ciclistas; los benjamines dieron dos vueltas; los alevines recorrieron 1.000 metros; 2.000 los infantiles y 30 kilómetros en 11 vueltas los sénior y veteranos. Al final de

cada prueba hubo trofeos para los mejores y un pavo de regalo para los campeones sénior, veterano y el de la disciplina mountain bike.

A continuación, relación del palmarés de la IV Carrera del Pavo de Cabanillas:

- Chupetín (0 a 5 años)

1º Álvaro Alcázar

2º Rodrigo Roa

3º David Fernández



- Benjamines (6 a 8 años)

1º Izan Carpeño

2º Ignacio Casañ

3º Daniel Calvo



- Alevín (9 a 12 años)

1º Juan Cobeña

2º Julio López

3º Asier Carrero



- Infantil (13 a 14 años)

1º Javier Soler



- Senior (15 a 50 años)

1º Rubén Peñuela Salmerón

2º Rafael Revuelta Higuera

3º Raúl Pasamar López



- MTB (15 a 50 años)

1º Julio López Pérez

2º José Manuel Mata Lairado

3º Fernando Bermejo Batanero

- Veterano (más de 50 años)

1º Gonzalo Díaz Romeral

2º Victorino Martínez Pérez

3º Félix Cortés Fraile.



Cartel

IV CARRERA CICLISTA POPULAR DEL PAVO

DIA 20 Diciembre Salida e inscripciones: **HORA 11:00h.**
Calle Carretera de Marchamalo
 (Segunda rotonda desde Mercadona)

ORGANIZA: Exmo. Ayto. de Cabanillas y Patronato Deportivo Municipal

CATEGORÍAS

*CHUPETÍN 0 - 5 años	*ALEVÍN 9 - 12 años
*BENJAMÍN 6 - 8 años	*INFANTIL 13 - 14 años
* MTB + 15 años Trofeos: 1º, 2º y 3º	
*SENIOR 15 - 50 años	*VETERANO + de 50 años

Ganador/a Pavo
Trofeos: 1º, 2º y 3º



P.D.M.
CABANILLAS DEL CAMPO



DIPUTACION DE
GUADALAJARA



Castilla-La Mancha



K&F
REPARACIONES

IMPRESINDIBLE: USO DE CASCO
INSCRIPCIONES en la Web, adultos 2€, niños gratis
<http://www.cicloturismocabanillas.es/carreradelpavo.html>
 También el mismo día, 3€ de 9:30h. a 10:45h.



MEMSA
Grupo de Empresas
PUERTAS AUTOMÁTICAS
Telef. 949 20 24 97



MORASA
ELECTRICIDAD Y TELECOMUNICACIONES
902875988
www.morasa.com

Guadadecor SL
Reformas en general
Decoración e interiorismo
Telef. 609 057 080



bike time
www.biketime.es

10.d.-La V Gala del Deporte en Cabanillas, 21 de febrero del 2014
Premio MENCION ESPECIAL para ALEJANDRO ALBARRAN CAMPOS
del Club Cicloturista Cabanillas del Campo por
Campeón Regional Junior 2013 en DH (descenso)



La Casa de la Cultura de Cabanillas del Campo se vistió de fiesta el viernes día 21 de febrero para rendir tributo a algunos de los mejores deportistas locales y provinciales que el año 2013 consiguieron aupar el nombre del municipio y la provincia a lo más alto de los pódium de honor. El escenario elegido para la celebración de la V Gala del Deporte recibió con un lleno absoluto a los merecedores de los reconocimientos; hasta una quincena de gimnastas, futbolistas, ciclistas, atletas e, incluso, ajedrecistas que en 2013 brillaron por su talento y destrezas en el ‘terreno de juego’. Muy concurrida también la asistencia de autoridades; no faltó el director general de Deportes de Castilla-La Mancha, Juan Carlos Martín; el presidente de la Mancomunidad Aguas del Sorbe, Jaime Carnicero; los diputados provinciales Luis Palacios y Antonio Ruiz, así como la Corporación municipal casi en pleno, con su alcalde a la cabeza. También asistieron a la Gala el senador socialista Jesús Alike y la parlamentaria regional Sonia Reyes.

Fue una Gala brillante, dinámica y cargada de emociones. Un momento para reconocer a todos aquellos hombres, mujeres y niños que hacen grande al Deporte. “Todos estos deportistas pueden presumir de vitrinas repletas de trofeos, pero también de encarnar esos principios que les hacen grandes dentro y fuera del terreno de juego. Valores como el sacrificio, la responsabilidad, la honradez, el afán de superación, el trabajo en equipo y la responsabilidad. Porque todas estas virtudes –unidas a unas excelentes e incontestables condiciones físicas– son ‘común denominador’ del palmarés que en 2013 protagoniza la fiesta que Cabanillas, cada año para estas fechas, dedica al deporte”, indicó Jaime Celada en su intervención ante el respetable.

CATEGORÍAS y NOMINACIONES:

1.- MEJOR EQUIPO LOCAL

Conjunto Cadete Rítmica 'Club Esfera'.

2.- MEJOR CLUB LOCAL

Runners Cabanillas.

3.- MEJOR ENTRENADOR LOCAL

Rubén Castillo.

4.- MEJOR EQUIPO PROVINCIAL

Triatlón Guadalajara.

5.- MEJOR DEPORTISTA PROVINCIAL

triatleta Alberto Codinach.

6.- MEJOR DEPORTISTA LOCAL

Carlos Pardo Esteban.

7.- MEDIO DE COMUNICACIÓN

digital Guadaqué.

PREMIO HONORÍFICO

Ángel Blanco Salinas.



Asimismo, durante la V Gala del Deporte de Cabanillas se concedieron MENCIONES ESPECIALES:

- Atleta Tomás Cobos Calvo
- Ciclista Alejandro Albarrán Campos
- Sporting Cabanillas Cadete Masculino
- Cabanillas Fútbol Sala
- Ajedrecista Jorge de Andrés
- Jesús Perera modalidad de orientación



11.- CLASIFICACIONES Y DIPLOMAS 2.014

Las Con el fin de fomentar la participación en las marchas y salidas del fin de semana se establecen las siguientes puntuaciones:

- SALIDAS PUNTUABLES
- SALIDAS NO PUNTUABLES

Una vez finalizado el mes de Diciembre se obtiene las siguientes clasificaciones definitivas de la temporada 2014:

PTO.	SOCIO	SALIDAS PUNTUABLES	SALIDAS NO PUNTUABLES	MARCHAS CICLOTURISTAS
1	Eduardo de la Cruz	85,0	9	5
2	Diego Hernandez	82,5	16	2
3	Raúl Martínez	77,0	11	2
4	Fernando Díaz	75,5	16	2
5	Cesar Portero	74,5	10	2
6	Cesar Arribas	69,0		2
7	José Manuel Suárez	67,0	11	1
8	Victorino Martínez	64,0	16	2
9	Enrique Abajo	56,0	9	
10	Rafael Fernández	49,5	9	1
11	Juan A. Aguado	44,0	8	3
12	Ismael Fernández	40,5	5	1
13	Ignacio Ruiz	39,5	6	1
14	Javier Luengo	39,0	11	1
15	Diego Ubago	39,0	7	1
16	Domingo Muñoz	32,0	7	1
17	Juan Luis Cobeña	27,0	15	3
18	José A. Centenera	26,0	10	4
19	Luis A. Lozano	25,0	28	3
20	Oscar Baeza	24,5	7	1
21	Javier Del Rey	24,5	3	3
22	Manuel Picazo	23,0	3	2
23	Fernando Monreal	21,0	6	
24	Fernando Hernández	19,0	3	
25	Valentín Sánchez	18,0	7	3
26	Oscar Baltasar	17,5	10	1
27	Julian Taberero	14,5	15	1
28	Ramón Núñez	14,0	6	5
29	David Martino	13,0	9	
30	José Luis Álvarez	11,0	8	
31	Luis Zambrana	10,0	1	1
32	Luis Fdo. Díaz	8,5	1	1
33	Emilio Moreno	8,0	16	1
34	Alberto Fuentes	8,0	3	
35	Gabriel Heredia	7,5	4	2
36	José Enrique Santiago	7,5	4	
37	Carlos Hernandez	7,5	3	2
38	José A. Naharros	2,0	2	1
39	Sergio Calvo	1,5		
40	Pablo Riveiro	1,0	2	
41	Juan Manuel Fiz		28	
42	Ricardo Muñoz		7	
43	Maria Alonso		5	
44	Juan Cobeña		1	1
-	Miguel Angel Martínez		1	1
-	Serigo Fernández		1	1
47	Alejandro Albarran			
-	Joel Albarran			
-	José Miguel Fernández			
-	Sergio Ibarra			

SALIDAS PUNTUABLES

La Temporada Oficial empezará el día 1 de febrero y finaliza el día 30 de noviembre. Todas las salidas programadas puntuaran. Esta clasificación será válida para descuentos en la Equipación, Licencia y/o regalos al finalizar la temporada.

SALIDAS 2014 - TEMPORADA OFICAL

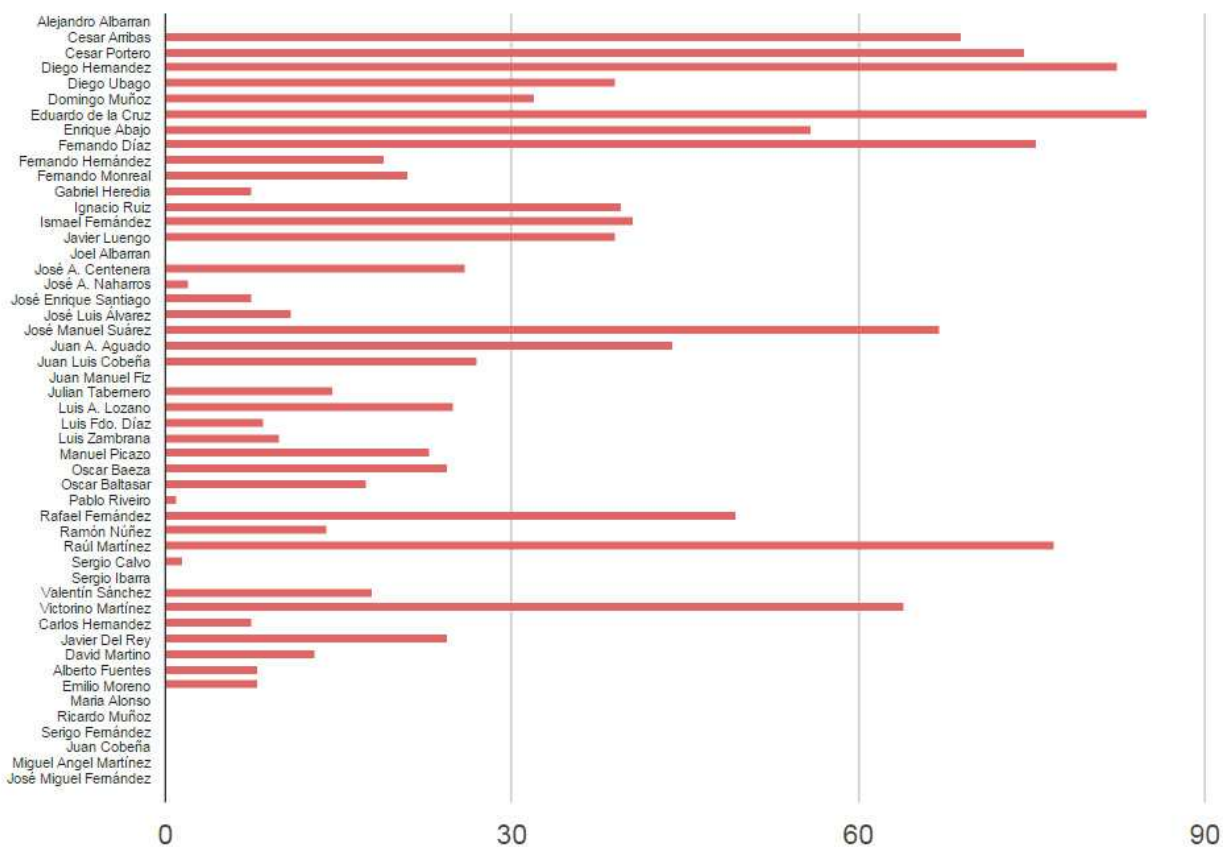

SALIDAS NO PUNTUABLES

La temporada coincide con el año natural excluyendo el periodo de Temporada Oficial y las que no cumplan las condiciones de puntuables.

SALIDAS 2014 - NO PUNTAUBLES

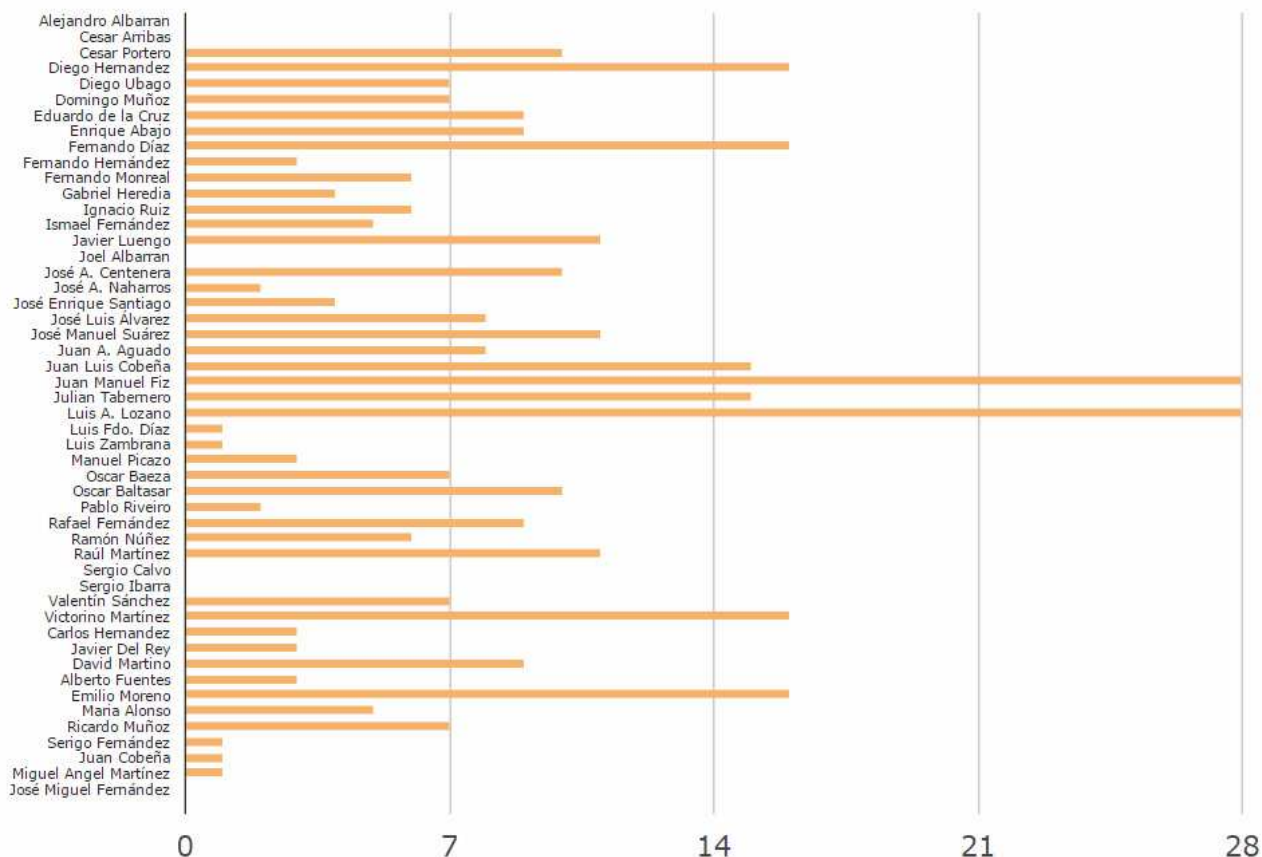

MARCHAS CICLOTURISTAS

La temporada coincide con el año natural. Las Marchas Cicloturistas en las que se ha participado durante el 2014 es de 20 pruebas (14 cicloturistas, 1 ciclocross, 2 Mtb y 3 Triatlón) con 64 participantes y 2.290 km.

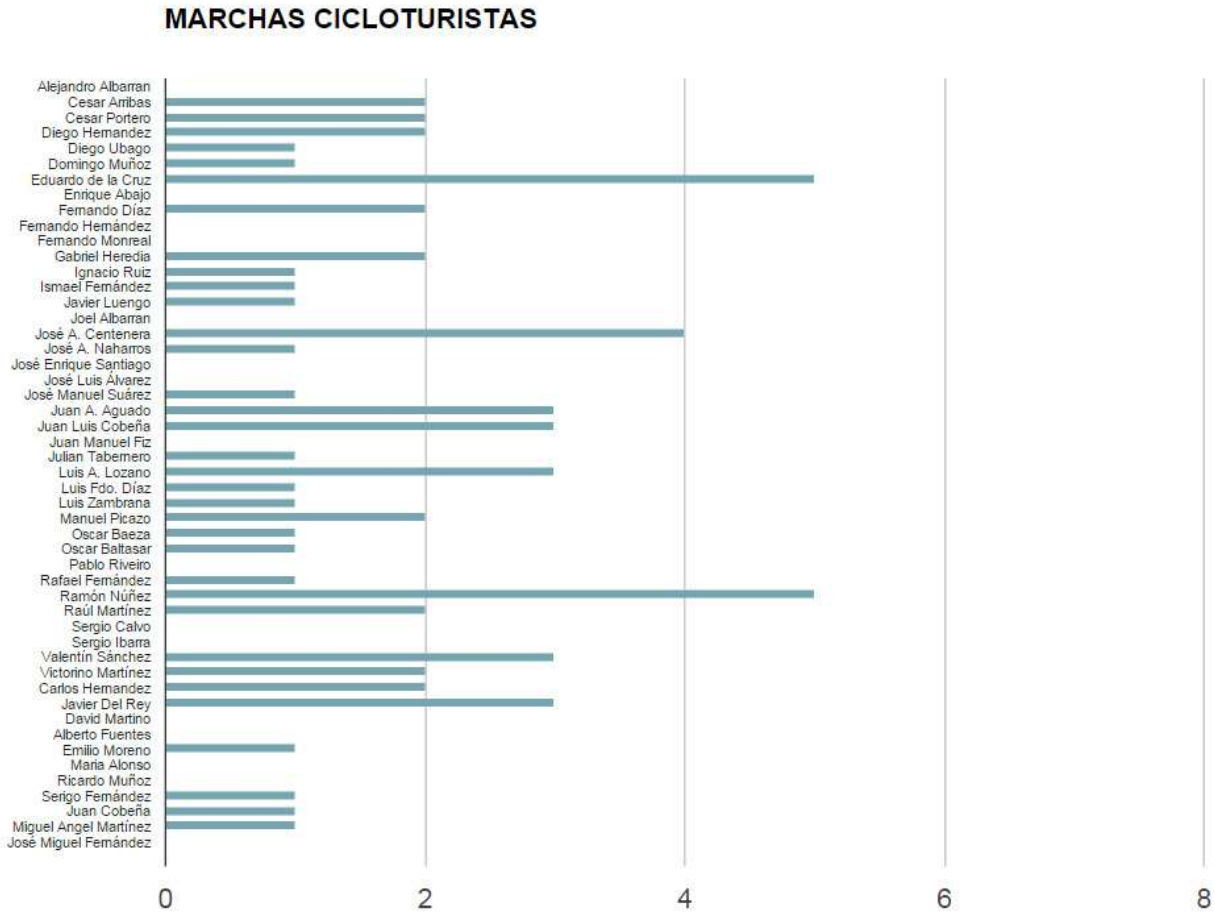

TROFEOS Y DIPLOMAS

El día 30 de noviembre del 2.014 se celebro la comida de hermandad y se aprovecho para hacer entrega de los Trofeos a los mejores clasificación de Salidas Puntuables.



Los Diplomas de la Temporada 2.014 se entregaron a todos los componentes del club en el que figura el detalle de todas las clasificaciones, recordando que el objetivo de las clasificaciones son el fomentar la participación en Marchas y Salidas Programas, no premiar al mejor si no a quien más ha participado, para lo cual se hizo entrega a todos los socios de su diploma que acredita la participación en cada una de las clasificaciones.

Los diplomas son de la categoría de Oro para los que superan el 66% la máxima puntuación en las Salidas Puntuables, de Planta para los que superan el 33% y de Bronce para menos del 33%.



En los siguientes cuadros figura la asignación de los diplomas a cada socio.

DIPLOMAS				
Puesto	Socio	Puntos	%	Diploma
1	Eduardo de la Cruz	84,0	100,0%	ORO
2	Diego Hernandez	81,5	97,0%	ORO
3	Raúl Martínez	77,0	91,7%	ORO
4	Fernando Díaz	74,5	88,7%	ORO
5	Cesar Portero	73,5	87,5%	ORO
6	Cesar Arribas	68,0	81,0%	ORO
7	José Manuel Suárez	67,0	79,8%	ORO
8	Victorino Martínez	63,0	75,0%	ORO
9	Enrique Abajo	56,0	66,7%	ORO
10	Rafael Fernández	48,5	57,7%	PLATA
11	Juan A. Aguado	44,0	52,4%	PLATA
12	Ismael Fernández	39,5	47,0%	PLATA
13	Diego Ubago	39,0	46,4%	PLATA
14	Javier Luengo	38,0	45,2%	PLATA
15	Ignacio Ruiz	37,5	44,6%	PLATA
16	Domingo Muñoz	31,0	36,9%	PLATA
17	Juan Luis Cobeña	27,0	32,1%	BRONCE
18	José A. Centenera	26,0	31,0%	BRONCE
19	Luis A. Lozano	25,0	29,8%	BRONCE
20	Oscar Baeza	24,5	29,2%	BRONCE
21	Javier Del Rey	24,5	29,2%	BRONCE
22	Manuel Picazo	23,0	27,4%	BRONCE
23	Fernando Monreal	21,0	25,0%	BRONCE
24	Fernando Hernández	19,0	22,6%	BRONCE
25	Valentín Sánchez	18,0	21,4%	BRONCE
26	Oscar Baltasar	17,5	20,8%	BRONCE
27	Julian Tabernero	14,5	17,3%	BRONCE
28	Ramón Núñez	14,0	16,7%	BRONCE
29	David Martino	13,0	15,5%	BRONCE
30	José Luis Álvarez	11,0	13,1%	BRONCE
31	Luis Zambrana	10,0	11,9%	BRONCE
32	Luis Fdo. Díaz	8,5	10,1%	BRONCE
33	Alberto Fuentes	8,0	9,5%	BRONCE
34	Gabriel Heredia	7,5	8,9%	BRONCE
35	Carlos Hernandez	7,5	8,9%	BRONCE
36	Emilio Moreno	6,0	7,1%	BRONCE
37	José Enrique Santiago	5,5	6,5%	BRONCE
38	José A. Naharros	2,0	2,4%	BRONCE
39	Sergio Calvo	1,5	1,8%	BRONCE
40	Pablo Riveiro	1,0	1,2%	BRONCE
41	Juan Manuel Fiz	0,0	0,0%	BRONCE
42	Ricardo Muñoz	0,0	0,0%	BRONCE
43	Maria Alonso	0,0	0,0%	BRONCE

EJEMPLO DIPLOMA



CLUB CICLOTURISTA CABANILLAS DEL CAMPO

DIPLOMA DE ORO

Esta mención se concede a

D. EDUARDO DE LA CRUZ GOMEZ

Como reconocimiento en la participación de Marchas y Salidas programadas durante la **Temporada 2014**

Puntuaciones:

SALIDAS PUNTUABLES	% Puntuables	SALIDAS NO PUNTUABLES	% NO Puntuables	MARCHAS CICLOTURISTAS	% Marchas
84,0	100%	5,0	19%	5	100%





Cabanillas del Campo, 30 de noviembre del 2014

El Presidente



Domingo Muñoz García







BONOS EQUIPACION

El fondo asignados este año para premiar la participación es de 1.905,00 € a repartir entre el total de bonos, que junto con los 534,16 € no utilizados por algunos socios en el año anterior, hacen un total de 2.439,16 €.

Este año se ha confeccionado un nuevo diseño de equipación para el 2015, en el que se reserva la espalda para el logo del Club, dejando el resto para los patrocinadores. Por este motivo se establece una ayuda especial para adquisición de equipación de verano por valor máximo de 1.269,75 €, independiente de los bonos, además se aplicara excepcionalmente un descuento máximo para la compra de esta ropa del 70%.

Cuando un socio tenga LA NUEVA equipación OFICIAL de verano e invierno, puede utilizar el importe en bonos para el pago parcial de la Licencia Federativa de Ciclismo, como máximo 30 € del total que cueste la temporada.

También podrá emplear los bonos para adquirir material en una compra conjunta de material (ruedas, cadenas, etc.) SI ESTE SE REALIZARA, siempre teniendo nueva equipación completa y con un descuento máximo del 40%.

Si un socio en situación de paro de larga duración, más de seis meses, podrá pagar el 50% de la cuota anual con los bonos, cuando tenga la nueva equipación completa.

Los bonos que cada socio no utilice, queden para la próxima temporada. Los bonos no utilizados caducan a los 2 años.

La puntuación máxima se compara con respecto al cuarto clasificado, manteniendo el mismo sistema de puntuación que el año anterior, además se ha asignado este año una bono por la participación de la Foto Oficial, y dos bonos por la participación en la Carrera del Pavo.

Porcentaje	Bonos
100,00%	16
75,00%	14
50,00%	12
30,00%	10
10,00%	3

Reparto de bonos Temporada 2014 y acumulados.:

Clas	SOCIO	SALIDAS PUNTUABLES	% salidas	Bonos Salidas 2014	Otros Bonos	Total Bonos 2014	Importe AÑO ANT.	Importe Bonos 2014	IMPORTE TOTAL	Ayuda Especial
1	Eduardo de la Cruz	85,0	113%	16	1	17		85,00	85,00	37,80
2	Diego Hernandez	82,5	109%	16	3	19		95,00	95,00	37,80
3	Raúl Martínez	77,0	102%	16	1	17	39,20	85,00	124,20	37,80
4	Fernando Díaz	75,5	100%	16	3	19		95,00	95,00	37,80
5	Cesar Portero	74,5	99%	14	3	17		85,00	85,00	37,80
6	Cesar Arribas	69,0	91%	14	3	17		85,00	85,00	37,80
7	José Manuel Suárez	67,0	89%	14	1	15	60,00	75,00	135,00	37,80
8	Victorino Martínez	64,0	85%	14	3	17	48,00	85,00	133,00	37,80
9	Enrique Abajo	56,0	74%	12	3	15		75,00	75,00	37,80
10	Rafael Fernández	49,5	66%	12	2	14	13,00	70,00	83,00	37,80
11	Juan A. Aguado	44,0	58%	12	2	14		70,00	70,00	37,80
12	Ismael Fernández	40,5	54%	12	1	13	1,90	65,00	66,90	37,80
13	Ignacio Ruiz	39,5	52%	12	2	14	14,00	70,00	84,00	37,80
14	Diego Ubago	39,0	52%	12	3	15		75,00	75,00	37,80
15	Javier Luengo	39,0	52%	12	2	14	53,92	70,00	123,92	37,80
16	Domingo Muñoz	32,0	42%	10	2	12	0,90	60,00	60,90	37,80
17	Juan Luis Cobeña	27,0	36%	10	2	12	14,00	60,00	74,00	37,80
18	José A. Centenera	26,0	34%	10	3	13		65,00	65,00	37,80
19	Luis A. Lozano	25,0	33%	10	2	12	14,00	60,00	74,00	37,80
20	Javier Del Rey	24,5	32%	10	1	11		55,00	55,00	37,80
21	Oscar Baeza	24,5	32%	10	3	13	59,00	65,00	124,00	37,80
22	Manuel Picazo	23,0	30%	10	1	11		55,00	55,00	37,80
23	Fernando Monreal	21,0	28%	3	1	4	12,03	20,00	32,03	25,40
24	Fernando Hernández	19,0	25%	3	1	4		20,00	20,00	25,40
25	Valentín Sánchez	18,0	24%	3	2	5	12,00	25,00	37,00	25,40
26	Oscar Baltasar	17,5	23%	3	3	6		30,00	30,00	25,40
27	Julian Tabernero	14,5	19%	3	1	4	12,00	20,00	32,00	25,40
28	Ramón Núñez	14,0	19%	3	2	5		25,00	25,00	25,40
29	David Martino	13,0	17%	3		3		15,00	15,00	25,40
30	José Luis Álvarez	11,0	15%	3		3	25,40	15,00	40,40	25,40
31	Luis Zambrana	10,0	13%	3		3	16,00	15,00	31,00	25,40
32	Luis F. Diaz	8,5	11%	3	2	5		25,00	25,00	25,40
33	Alberto Fuentes	8,0	11%	3		3		15,00	15,00	25,40
34	Emilio Moreno	8,0	11%	3		3		15,00	15,00	25,40
35	Carlos Hernandez	7,5	10%	3		3		15,00	15,00	25,40
36	Gabriel Heredia	7,5	10%	3	2	5	1,00	25,00	26,00	25,40
37	José Enrique Santiago	7,5	10%	3	1	4		20,00	20,00	25,40
38	José A. Naharros	2,0	3%				12,00		12,00	6,35
39	Sergio Calvo	1,5	2%							6,35
40	Pablo Riveiro	1,0	1%							6,35
41	Alejandro Albarran		0%				6,00		6,00	6,35
42	Joel Albarran		0%				6,00		6,00	6,35
43	José Miguel Fernández		0%							6,35
44	Juan Cobeña		0%							6,35
-	Juan Manuel Fiz		0%				61,81		61,81	6,35
-	Maria Alonso		0%							6,35
47	Miguel Angel Martínez		0%							6,35
-	Ricardo Muñoz		0%							6,35
-	Sergio Ibarra Pastor		0%				52,00		52,00	6,35
-	Serigo Fernández		0%							6,35
Sumas				319	62	378	534,16	1.905,00	2.439,16	1.295,15

12.- PROYECTO ACTIVIDADES 2.015

En reunión ordinaria del club celebrada el día 4 de diciembre de 2014, la Junta de socios aprobó las actividades para el año 2.015 consistentes en:

- Calendario de salidas programadas para todos los sábados, domingos y fiestas de Castilla-La Mancha del 2.015, un total de 115 salidas más 6 salidas especiales y 10.166 km, aproximadamente 410 horas de deporte colectivo.

Si la página web de AEMET tiene como pronóstico (en el intervalo de 9:00 a 14:00) lluvia con 0,3mm en una hora o de 0,1 a 0,2 para un periodo de tres horas, o ALERTA Meteorológica por viento, niebla o precipitaciones, se cambia la salida programa fijando una de las alternativas para los días de lluvia, siendo un recorrido de kilómetros similares pero sin alejarse demasiado.

- Se fija como **Temporada Oficial** las salidas realizadas en los meses de marzo a octubre, salida 9:00 menos julio y agosto 8:30. El reparto de Bonos según el porcentaje con respecto al 4º clasificado, hay que realizar al menos un 10% de salidas.

Crear una **Temporada de Invierno**, para los cuatro meses restantes: Enero, Febrero, Noviembre y Diciembre, salida 9:30. Con reparto 4 bonos 1º a 5º; 3 bonos 6º a 10º; 2 bonos 11º a 15º y 1 bono 16º a 25º.

Temporada Oficial de Marzo a Octubre		Temporada Invierno Enero, Febrero, Noviembre y Diciembre	
% Puntos respecto 4º	Bonos Equipación	Puesto	Bonos Equipación
100,00%	16 bonos	1º a 5º	4 bonos
75,00%	14 bonos	6º a 10º	3 bonos
50,00%	12 bonos	11º a 15º	2 bonos
30,00%	10 bonos	16º a 25º	1 bono
10,00%	3 bonos		

Pueden tener excepcionalmente algunas salidas un horario diferente por recorridos más largos o por desplazamientos previos en coche, serán publicados en el calendario a través de la Web.

- Mantener la colaboración con el Ayuntamiento de Cabanillas del Campo y con el Patronato de Deportes para realizar un año más la Carrera Popular del Pavo, que en este caso sería su quinta edición.

12.a.- CLASIFICACION DE MARCHAS Y SALIDAS PROGRAMADAS 2015

Con el fin de fomentar la participación en las marchas y salidas del fin de semana se establecen las siguientes puntuaciones:

- **SALIDAS TEMPORADA OFICIAL:** La Temporada Oficial empezará el día 1 de marzo y finaliza el día 31 de octubre. Todas las salidas programadas entre estas fechas puntuarán. Los primeros clasificados que obtenga mayor puntuación recibirán un obsequio/trofeo.
- **SALIDAS TEMPORADA INVIERNO:** Corresponde al resto del año para los meses Enero, Febrero, Noviembre y Diciembre. Todas las salidas programadas en estos meses puntuarán.
- **SALIDAS NO PUNTUABLES:** La temporada coincide con el año natural y se anotaran las que no cumplan las condiciones de puntuables según su temporada.

Para que puedan ser tenidas en cuentas hay que cumplir los siguientes requisitos:

- Cada fin de semana se realizara control de las salidas que será público para los socios a través de la Web, siendo necesario por lo menos realizar el 50% de la ruta, o hasta el Avituallamiento, con el fin de fomentar la participación aunque no se disponga del tiempo o la forma para realizar el recorrido completo se puntuará 0,5 puntos cuando se realice al menos 30 km, y siempre con el grupo. Las salidas que no cumplan esta condición se anotaran como salida no puntuable.
- Todo cicloturista que no lleve la equipación oficial del CLUB, no puntuara en la salida.

Se considera equipación oficial de verano e invierno el diseño realizado en el año 2015.

En la temporada oficial solo se podrá llevar el último diseño (desde 2010) y al menos un día de las salidas semanales programadas el OFICIAL, si se lleva ropa de otros diseños del club puntuar al 50%.

En la temporada de invierno se podrá llevar cualquier diseño del club y al menos un día de las salidas semanales programadas el OFICIAL, de lo contrario se puntuar al 50%. En invierno el Culote podría ser cualquiera del club rojo.

- Las salidas programadas para todos los sábados y domingos del año además de las fiestas de Castilla-La Mancha, puntuaran 1 puntos.
- Las carreras, días de la bicicleta, etc., organizadas por el CLUB puntuaran 1 puntos.
- La participación en marchas cicloturistas o carrera organizadas por otros clubs, representando al CLUB CICLOTURISTA CABANILLAS DEL CAMPO puntuaran 1 puntos, cuando por motivos de desplazamientos impida realizar dos salidas programas de la semana, la marcha puntuara doblemente.

- También puntuaran las salidas especiales que se puedan realizar y se reserva el último sábado entre los meses de abril a septiembre, siempre que participen varios socios (al menos tres). Para estas fechas además existe una propuesta alternativa en el calendario de salidas oficiales, para los miembros que no participen en la especial.

12.b.- SALIDAS PROGRAMADAS 2015

Las Salidas Programadas se realizan desde la Plaza del Pueblo en Cabanillas del Campo. Hay un total de 115 salidas más 6 especiales, para todos los sábados, domingos y fiestas de Castilla-La Mancha.

El horario habitual de salidas es a las 9:00 horas, excepto el mes de Enero, Febrero, Noviembre y Diciembre a las 9:30 horas y en verano los meses de Julio y Agosto que se adelanta a las 8:30 por el fuerte calor.

RESUMEN POR MESES							
Mes	Numero Salidas	Km	I.D.	Desnivel	Med. KM	Med. ID	Med.De
ENERO	11	858	44,4	5.652	78,0	4,0	514
FEBRERO	8	629	35,6	4.462	78,6	4,4	558
MARZO	9	813	57,0	6.318	90,3	6,3	702
ABRIL	11	968	83,5	9.074	88,0	7,6	825
MAYO	11	1.015	104,4	10.892	92,3	9,5	990
JUNIO	9	904	74,1	7.196	100,4	8,2	800
JULIO	8	830	81,8	7.260	103,8	10,2	908
AGOSTO	10	968	82,5	8.175	96,8	8,3	818
SEPTIEMBRE	8	791	65,0	6.367	98,9	8,1	796
OCTUBRE	10	859	62,3	7.130	85,9	6,2	713
NOVIEMBRE	9	662	34,3	4.503	73,6	3,8	500
DICIEMBRE	11	869	51,5	6.424	79,0	4,7	584
TOTAL	115	10.166	776,4	83.453	88,4	6,8	726

Nº	Fecha	Ruta	Nombre Ruta	Km	I.D.	Des-nivel	Hora Salida	Avituallam.
1	J 01/01/15	44	Yunquera-Villanueva Torre	69	3,1	451	10:00	Guadalajara
2	S 03/01/15	8	Humanes-Torija	80	4,6	571	09:30	Torija
3	D 04/01/15	92	Usanos-Malaga-Humanes	69	3,0	437	09:30	Humanes
4	M 06/01/15	6	Cubillo-Malaguilla	85	4,3	504	09:30	Cubillo
5	S 10/01/15	43	Iriepal-Humanes	80	4,6	571	09:30	Torija
6	D 11/01/15	94	Usanos-Malaga-Quer	81	4,2	521	09:30	Humanes
7	S 17/01/15	14	Puebla-Ei Cubillo	86	4,7	545	09:30	Cubillo
8	D 18/01/15	45	Tortola-Villanueva	69	3,1	457	09:30	Villanueva
9	S 24/01/15	6	Cubillo-Malaguilla	85	4,3	504	09:30	Cubillo

Nº	Fecha	Ruta	Nombre Ruta	Km	I.D.	Des-nivel	Hora Salida	Avituallam.
10	D 25/01/15	13	Cubillo-Fuentelahiguera	74	3,9	520	09:30	Cubillo
11	S 31/01/15	8	Humanes-Torija	80	4,6	571	09:30	Torija
12	D 01/02/15	13	Cubillo-Fuentelahiguera	74	3,9	520	09:30	Cubillo
13	S 07/02/15	6	Cubillo-Malaguilla	85	4,3	504	09:30	Cubillo
14	D 08/02/15	93	Usanos-Malaga-Villanueva	85	4,8	567	09:30	Villanueva
15	S 14/02/15	71	Mesones-El Cubillo	87	6,3	720	09:30	Cubillo
16	D 15/02/15	79	Tortola-Humanes	65	2,5	380	09:30	Humanes
17	S 21/02/15	30	Hita-Fuencemillan	89	6,0	675	09:30	Espinosa
18	D 22/02/15	32	El Pozo-Yebes	59	3,5	592	09:30	Horche
19	S 28/02/15	6	Cubillo-Malaguilla	85	4,3	504	09:30	Cubillo
20	D 01/03/15	93	Usanos-Malaga-Villanueva	85	4,8	567	09:00	Villanueva
21	S 07/03/15	82	Uceda-Jarama	96	7,8	811	09:00	Uceda
22	D 08/03/15	67	Fuentes A.-Aldeanueva	81	6,0	741	09:00	Torija
23	S 14/03/15	16	Renera-Horche	88	9,0	1.021	09:00	Renera
24	D 15/03/15	13	Cubillo-Fuentelahiguera	84	3,9	520	09:00	Cubillo
25	S 21/03/15	25	Cogolludo-Tamajon	112	10,2	907	09:00	Tamajon
26	D 22/03/15	14	Puebla-El Cubillo	86	4,7	545	09:00	Cubillo
27	S 28/03/15	19	Lupiana-Brihuega	96	6,3	702	09:00	Torija
28	D 29/03/15	6	Cubillo-Malaguilla	85	4,3	504	09:00	Cubillo
29	J 02/04/15	14	Puebla-El Cubillo	86	4,7	545	09:00	Cubillo
30	V 03/04/15	45	Tortola-Villanueva	69	3,1	457	09:00	Villanueva
31	S 04/04/15	53	Hita-Puebla Beleña	102	10,1	995	09:00	Espinosa
32	D 05/04/15	71	Mesones-El Cubillo	87	6,3	720	09:00	Cubillo
33	L 06/04/15	46	Usanos-Robledillo	85	4,4	523	09:00	Robledillo
34	S 11/04/15	72	Renera-Loranca	94	9,7	1.035	09:00	Aranzueque
35	D 12/04/15	1	Valdepielagos-Malaguilla	87	5,6	644	09:00	Cubillo
36	S 18/04/15	73	Valdeavellano-Fuentes Alcarria	97	9,2	950	09:00	Brihuega
37	D 19/04/15	91	Malaguilla-Robledillo-Humanes	75	4,0	530	09:00	Robledillo
38	S 25/04/15	100	ESPECIAL: Guadalix-Moncuera-Navafria-Canencia	102	22,0	2.160	08:00	Lozoya
38b	S 25/04/15	17	Pantano Beleña	104	8,5	816	09:00	Cogolludo
39	D 26/04/15	80	Usanos-Puebla Beleña	84	4,3	515	09:00	Cubillo
40	V 01/05/15	23	Horche-Brihuega	105	8,0	740	09:00	Brihuega
41	S 02/05/15	61	Cogolludo-Alto Rey	88	14,5	1.648	08:30	Bustares
42	D 03/05/15	93	Usanos-Malaga-Villanueva	85	4,8	567	09:00	Villanueva
43	S 09/05/15	62	Jarama+El Atazar	105	11,4	1.090	09:00	Uceda
44	D 10/05/15	77	Centenera-Humanes	82	6,2	755	09:00	Torija
45	S 16/05/15	16	Renera-Horche	88	9,0	1.021	09:00	Renera
46	D 17/05/15	75	Torredebeleña-Puebla	81	4,8	590	09:00	Humanes
47	S 23/05/15	81	Usanos-Mesones-Uceda	103	9,2	890	09:00	Uceda
48	D 24/05/15	74	Valdeavellano-Caspueñas	82	7,8	946	09:00	Caspueñas
49	S 30/05/15	60	Especial: Cogolludo- Alto Rey- Galve	116	24,1	2.074	08:30	Galve
49b	S 30/05/15	82	Uceda-Jarama	96	7,2	750	09:00	Uceda
50	D 31/05/15	8	Humanes-Torija	80	4,6	571	09:00	Torija
51	J 04/06/15	59	Mesones-El Vellon	94	8,3	881	09:00	El Vellon
52	S 06/06/15	17	Pantano Beleña	104	8,5	816	09:00	Cogolludo
53	D 07/06/15	1	Valdepielagos-Malaguilla	87	5,6	644	09:00	Cubillo

Nº	Fecha	Ruta	Nombre Ruta	Km	I.D.	Des-nivel	Hora Salida	Avituallam.
54	S 13/06/15	25	Cogolludo-Tamajon	112	9,5	851	09:00	Tamajon
55	D 14/06/15	71	Mesones-El Cubillo	87	6,3	720	09:00	Cubillo
56	S 20/06/15	26	Yelamos-Tendilla	118	12,0	1.019	09:00	Tendilla
57	D 21/06/15	75	Torredebeleña-Puebla	81	4,8	590	09:00	Humanes
58	S 27/06/15	42	ESPECIAL: Tamajon-Riaza-Tamajon	132	13,2	1.000	08:30	Riaza
58b	S 27/06/15	74	Valdeavellano-Caspueñas	82	7,5	916	09:00	Caspueñas
59	D 28/06/15	30	Hita-Fuencemillan	89	6,0	675	09:00	Espinosa
60	S 04/07/15	63	Retiendas-El Vado	116	9,7	840	08:30	Tamajon
61	D 05/07/15	12	Jarama	96	7,9	819	08:30	Uceda
62	S 11/07/15	53	Hita-Puebla Beleña	102	10,1	995	08:30	Espinosa
63	D 12/07/15	78	Centenera-Humanes	82	6,2	755	08:30	Torija
64	S 18/07/15	29	Renera-Escopete	118	14,1	1.192	08:30	Escariche
65	D 19/07/15	33	Aeropuerto-El Cubillo	86	4,6	534	08:30	Robledillo
66	S 25/07/15	52	ESPECIAL: Valverde Circular	156	25,4	1.625	08:00	Valverde
66b	S 25/07/15	25	Cogolludo-Tamajon	112	9,5	851	08:30	Tamajon
67	D 26/07/15	47	Usanos-Malaguilla	74	3,7	500	08:30	Cubillo
68	S 01/08/15	22	El Atazar	120	15,2	1.265	08:30	Uceda
69	D 02/08/15	3	Malaguilla-Usanos	76	3,9	508	08:30	Cubillo
70	S 08/08/15	24	Jadraque-Humanes	115	9,5	826	08:30	Jadraque
71	D 09/08/15	1	Valdepielagos-Malaguilla	87	5,6	644	08:30	Cubillo
72	S 15/08/15	63	Retiendas-El Vado	116	9,7	840	08:30	Tamajon
73	D 16/08/15	14	Usanos-Mesones-Malaguilla	96	7,5	785	08:30	Cubillo
74	S 22/08/15	70	Hontoba-Hueva	117	13,5	1.158	08:30	Renera
75	D 23/08/15	12	Jarama	96	7,9	819	08:30	Uceda
76	S 29/08/15	103	ESPECIAL: ALTO TAJO	70	5,6	800	07:45	Corduente
76b	S 29/08/15	59	Mesones-El Vellon	94	8,3	881	08:30	El Vellon
77	D 30/08/15	91	Malaguilla-Robledillo-Humanes	75	4,0	530	08:30	Robledillo
78	S 05/09/15	25	Cogolludo-Tamajon	112	9,5	851	09:00	Tamajon
79	D 06/09/15	46	Usanos-Robledillo	85	4,4	523	09:00	Robledillo
80	S 12/09/15	53	Hita-Puebla Beleña	102	10,1	995	09:00	Espinosa
81	D 13/09/15	82	Uceda-Jarama	96	7,2	750	09:00	Uceda
82	S 19/09/15	17	Pantano Beleña	104	8,5	816	09:00	Cogolludo
83	D 20/09/15	46	Usanos-Robledillo	85	4,4	523	09:00	Robledillo
84	S 26/09/15	22	El Atazar	120	15,2	1.265	09:00	Uceda
84b	S 26/09/15	64	Brihuega-Tajuña	114	10,6	927	09:00	Brihuega
85	D 27/09/15	1	Valdepielagos-Malaguilla	87	5,6	644	09:00	Cubillo
86	S 03/10/15	14	Puebla-El Cubillo	86	4,7	545	09:00	Cubillo
87	D 04/10/15	78	Centenera-Humanes	82	6,2	755	09:00	Torija
88	S 10/10/15	31	Lupiana-Loranca	92	7,9	859	09:00	Aranzueque
89	D 11/10/15	91	Malaguilla-Robledillo-Humanes	75	4,0	530	09:00	Robledillo
90	L 12/10/15	93	Usanos-Malaga-Villanueva	85	4,8	567	09:00	Villanueva
91	S 17/10/15	16	Renera-Horche	88	9,0	1.021	09:00	Renera
92	D 18/10/15	6	Cubillo-Malaguilla	85	4,3	504	09:00	Cubillo
93	S 24/10/15	12	Jarama	96	7,9	819	09:00	Uceda
94	D 25/10/15	68	Atanzon-Torija	67	4,3	640	09:00	Torija
95	S 31/10/15	81	Usanos-Mesones-Uceda	103	9,2	890	09:00	Uceda

Nº	Fecha	Ruta	Nombre Ruta	Km	I.D.	Des-nivel	Hora Salida	Avituallam.
96	D 01/11/15	79	Tortola-Humanes	65	2,5	380	09:30	Humanes
97	S 07/11/15	93	Usanos-Malaga-Villanueva	85	4,8	567	09:30	Villanueva
98	D 08/11/15	47	Usanos-Malaguilla	74	3,7	500	09:30	Cubillo
99	S 14/11/15	71	Mesones-El Cubillo	87	6,3	720	09:30	Cubillo
100	D 15/11/15	45	Tortola-Villanueva	69	3,1	457	09:30	Villanueva
101	S 21/11/15	8	Humanes-Torija	80	4,6	571	09:30	Torija
102	D 22/11/15	92	Usanos-Malaga-Humanes	69	3,0	437	09:30	Humanes
103	S 28/11/15	75	Torredebeleña-Puebla	81	4,8	590	09:30	Humanes
104	D 29/11/15	88	Humanes-Comida Hermandad	52	1,5	281	09:30	Humanes
105	S 05/12/15	93	Usanos-Malaga-Villanueva	85	4,8	567	09:30	Villanueva
106	D 06/12/15	71	Mesones-El Cubillo	87	6,3	720	09:30	Cubillo
107	L 07/12/15	75	Torredebeleña-Puebla	81	4,8	590	09:30	Humanes
108	M 08/12/15	43	Iriepal-Humanes	80	4,6	571	09:30	Torija
109	S 12/12/15	94	Usanos-Malaga-Quer	81	4,2	521	09:30	Villanueva
110	D 13/12/15	79	Tortola-Humanes	65	2,5	380	09:30	Humanes
111	S 19/12/15		V CARRERA DEL PAVO	80	7,0	880	09:00	Torija
112	D 20/12/15	71	Mesones-El Cubillo	87	6,3	720	09:30	Cubillo
113	V 25/12/14	45	Tortola-Villanueva	69	3,1	457	10:00	Guadalajara
114	S 26/12/15	93	Usanos-Malaga-Villanueva	85	4,8	567	09:30	Villanueva
115	D 27/12/15	44	Yunquera-Villanueva Torre	69	3,1	451	09:30	Villanueva

12.c.- MARCHAS CICLOTURISTAS

Está abierto a los Socios la posibilidad para elegir las pruebas Cicloturistas Internacionales en las pretenda participar, este año también participaran algunos socios en pruebas de ciclocros y de descenso.

En todo caso se debe comunicar a la junta todo tipo de participación en representación del Club.

12.d.- V CARRERA CICLISTA POPULAR DEL PAVO

Para este año 2015 está previsto poder realizar la quinta edición de la Carrera Ciclista Popular del Pavo en colaboración con el Ayuntamiento de Cabanillas y el Patronato de Deportes, como es tradición se realizara en el mes de diciembre aproximadamente el sábado 19.